中華郵局 特准掛號認爲新聞紙類

THE MIN KAO DAILY NEWS.CANTON

廣州民國日報

中華民國二十年十一月廿九日星期日 社址廣州市光復中路七十九號

電報掛號七八弍五 無線電報掛號弍四八〇 電話 編輯部 營業部 自動機 壹壹八弍〇 壹〇陸七伍

第弍五三三號

今日出紙四大張隨紙附送特刊一張

總理遺囑

余致力國民革命凡四十年，其目的在求中國之自由平等。積四十年之經驗，深知欲達到此目的，必須喚起民衆，及聯合世界上以平等待我之民族，共同奮鬥。現在革命尚未成功，凡我同志，務須依照余所著建國方略、建國大綱、三民主義及第一次全國代表大會宣言，繼續努力，以求貫徹。最近主張開國民會議及廢除不平等條約，尤須於最短期間，促其實現。是所至囑。

今日新聞提要

美將抗議日軍違約攻錦（一張二版）……國聯尚信日不攻錦聲明（一張三版）

津日軍實向我正式宣戰（一張三版）……遼河日軍動員進佔北寧（一張三版）

四全會今日開第四次會（一張四版）……胡漢民先生今晨可抵省（一張四版）

今日舉行古公國葬典禮（一張三版）……蔣中正對日方針之謬妄（二張一版）

國府委員古公治喪處緊要啓事

逕啓者茲將本月二十九日各機關團體參加古公國葬各行列集合地點分列如左務請各參加人員於是日上午七時卅分鐘以前到達所定地段依次集合爲荷

行列總指揮香翰屏

第一行列 地段由維新橫路口起至維新路牌樓止指揮黎[illegible]（一）開道官（二）府銀樂隊（三）騎兵連

第二行列 地段由季迪街[illegible]起至[illegible]路口及東洋服店止指揮黃[illegible]文（一）第一集團軍總部軍樂隊（二）[illegible]八師[illegible]團

第三行列 地段由維新路[illegible]汽[illegible]學[illegible]街口牌樓止指揮鄧[illegible]（一）海軍總司令部軍樂隊（二）[illegible]

第四行列 地段由維新路台[illegible]汽水廠止指揮朱照（一）公安局軍樂隊（二）警察隊（三）保安隊

第五行列 地段由國府門口起至維新[illegible]指揮黃[illegible]（一）第一集團軍總部軍樂隊（二）[illegible]（三）[illegible]團體（四）商界團體（五）縣屬各學校市屬各學校省屬各學校中央直屬各學校（六）自由職業及其他各團體（七）婦女團體（八）海外僑團體（九）各省各縣黨政市各機關代表（十）陸海空軍各所屬機關（十一）市政府所屬各機關（十二）省政府所屬各機關（十三）市黨部（十四）省黨部（十五）廣東省[illegible]委員會 部及所屬各機關 外交部 [illegible]務委員會 軍事委員會 僑務委員會 財政 國府參軍處 秘書處（十六）非常會議（十七）古公治喪處（十八）憲兵第十三隊

第六行列 地段由越華路口起至國府門口止指揮林時清（一）虎門要塞軍樂隊（二）四全代表（三）外國代表及外賓（四）國民政府委員各部會長官中央執監委員國葬典禮委員（五）親故（六）家屬（七）憲兵第八隊

第七行列 地段由[illegible]首約指揮趙超（一）市政府軍樂隊（二）[illegible]亭（三）靈櫬（四）家屬車（五）護士營第一連

第八行列 地段倉邊北路指揮曾強（一）憲兵第五隊

（附記）（一）各機關團體所站地段另有竹牌在行列內分別標誌希查照指定地段分四縱行集合俟該行列旗啓行時隨同前進（二）各團體參加送殯人員如未領黑紗及參加證者希於十一月二十八日上午十時以後到本處領取（三）各機關參加國葬典禮人員所備汽車須用白布書明某機關參加古公國葬典禮字樣懸於車首以便識別（四）各機關如有漏列者應附入其上級機關之內隨同來送

國府委員古公治喪處啓事

逕啓者十一月二十九日爲古公國葬之期原定啓靈時間爲是日上午七時現改定爲是日上午八時合登報週知希各界參加送殯之國葬典禮人員於是日上午七時三十分以前齊集指定地點恭送是荷

中國國民黨廣州特別市黨部民衆訓練委員會通告

第　號

爲通告事現奉中國國民黨廣州特別市執行委員會第一七六號訓令開爲令知事現奉中央執監委員非常會議第二十一號訓令開爲令知事案准國民政府函開據國府委員古公治喪處呈稱古故委員國葬典禮業經定於十一月二十九日舉行請函中央轉飭所屬各省市黨部通飭代表參加並飭各機關及民衆團體於國葬日停止娛樂并下半旗一日以誌哀悼等情特函達查照辦理等由除分行外合亟令仰該黨部即便遵照辦理爲要此令等因奉此除分行外合亟令仰該會即便轉飭所屬一體遵照辦理爲要此令等因奉此合亟通告各團體知照爲要右通告各團體

常務委員 林翼中

徵求空軍先烈事蹟

現因追悼空軍先烈凡先烈家屬請將先烈事蹟遺像遺墨電版等統於十二月九號前交空軍總司令部副官處彙轉以資編纂遺像電版編後奉還 空軍殉難先烈追悼大會啓 五〇一

大新公司各貨大減價

二十天 國曆十一月廿六日起

先施公司貨物大減價廿天

由國曆十一月廿五日起至十二月十四日止 新到大幫合時貨物上市光顧勿失機會

律師李景唐 事務所小北路[illegible]

律師[illegible]

大衆 第四號

茶之話……鷗外鷗

大衆論壇 報屁股與連環圖畫……詩范

冷漠的情懷（小品）……林英強

AAfio……[illegible]

「秋之窗」紙（書評）……[illegible]

廣東警察 第三卷合刊要目

地方自治的幾個根本問題……蔡勁伯

警察行政之我見……朱劍譯

蒼梧行政警察的理論與實施……蔡劲伯

英國警察制度……王斌譯

日本警察[illegible]……[illegible]

國立中山大學 社會科學 第三卷第十一期目錄

幾跨責任之分配……[illegible]

中國封建時代之財政……朱公[illegible]

雪林之意志自由論（來稿）……羅鴻[illegible]

美國百貨店之經營其及優劣點……陸明

[illegible]問題（續）……黃元彬

海軍學校再次啓事

第三號 昨以新生人數增加校舍不敷應用經登報着各新生暫緩來部填具證書一俟校舍工竣有期再行登報週知繼辦在案現查校舍雖有不敷惟建築新舍需時課就現有校舍撙節應用一面仍將校舍加緊擴充仰各新生由本月五日起至十二月五日繼續來部填具證書切勿延誤爲要此佈 三三一

海軍學校佈告

現奉海軍總司令陳核准取錄及格正取生黃錫麟等五十名備取生梁景滺等五十五名仰各生於本月二十四日起至三十日止親赴南堤總司令部報到覓殷實商店担保填寫志願書并具領服裝聽候示期赴校上課勿稍延誤此佈

（計開）正取生 黃錫麟 丘耀光 張聘珍 陳錫華 何炳材 馮佑雄 陳海雄 鄧丁森 潘葆萱 柯景沂 陳漢儀 李[illegible]華 陳善嘉 李康譯 謝祝年 梁廣源 蕭維康 茹紹垣 馮啓聰 黃成志 陳守仁 江無忌 符家驥 廖蔚文 羅沃林 歐陽澤洪 黃孳 蕭維鈞 趙炳衡 陳啓明 周昭杰 何炳基 報名號數280 中山人 鄧光華 胡[illegible]祐 黃景文 譚榮佳 劉遠生 麥堉雄 陳紹裘 張麟若 林浩華 伍耀 盧[illegible] 陳厚基 雲谷人 孔憲清 朱祝堯

備取生 梁景滺 吳斌 汪肇熙 莫國華 余紹雄 黃慰儂 黎匡漢 黃雄飛 陳明杏 吳賜虹 湯國棟 周淵 黎昌期 陳明運 何學湛 文雄芬 陳光 銳培 李汝鸞 翟鴻飛 陳光安 司徒助 鄒滄 劉世凱 萬國英 黃景聰 梁達榮 賴佐治 黃永康 張國材 盧淑濤 鄭炳基 凌雲驥 何子堃 招 劉[illegible] 梁振儀 舒寶廣 [illegible]育生 張季經 周永威 陳錫翔 雷以霆 徐富嘉 黃嘉瑞 林樹香 黃紹海 溫可華 鄭冠球 陳世堯 王衍長 唐廷襄 李宗強 [illegible]啓洪 翟顯超 蘇鑑泉 陳廷華 一〇七

遺失收據告白

啓者新陽承辦兩陽禁烟事宜經于本年八月十六日期滿交代惟繳交按餉收據紙業經遺失無從呈繳此後發現該收據作爲廢紙除呈報備案外合併登報聲明此佈 陳新陽啓 四三一

工專招投工程

本校擬新建平房式食堂一座約估地二十餘井茲定期十二月三日正午在增步本校當衆開投欲承建者請先期來校取閱詳細章則屆期依法競投可也此佈 廣東省立工業專科學校 五七

恭頌葉中醫卓生先生醫痔聖手

肇等週因痔瘡先後爲患痛苦不堪旋延用中醫敷患處吸引內外痔瘡及肛門外歷兩星期痔瘡脫落自然痊愈絕非同等痛苦誠醫痔之聖手也肇等愧無以報特此鳴謝並介紹患痔瘡者知所問津焉葉中醫卓生先生專醫痔漏事務所在廣州市下九甫葆昌里第一號 國民革命軍陸軍第一軍第二師師長葉肇 參謀長林英粲 九〇一

虎標八卦丹

勝友如雲、高朋滿座、履舄交錯之時、主人左右逢迎、有如山陰道上、應接不暇、精神有限、難免心煩口燥、只消口啣八卦丹、便可生津止渴、精神奕奕、

廣州總代理西堤二馬路永生藥房 廣西總代理梧州竹安路震亞藥房 虎標永安堂藥坊啓

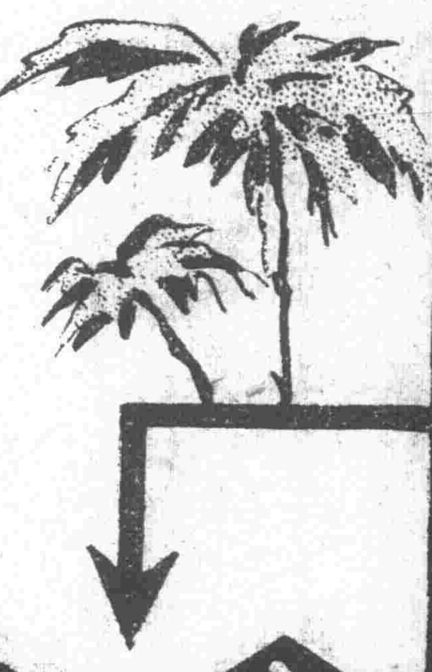

欲雪國恥 須對日經濟絕交請吸華人資本的華人製造的

上等 梹榔香菸

是真正純粹國貨原價每包壹毫四仙現與舶來品鬥靚鬥平特大犧牲每包改售壹毫 物質始終如一色味更爲高超 愛國諸君請買包試過食過拍過一致起來提倡國貨

中國華東菸公司製

民國二十年雙十節之創刊

十日 彙刊第二集 ◁已出版▷

＝第四十一期要目＝

馬占山張海鵬合論（十日一評）……石青

新歸和平……仲

一線生機……應湘

在「死」的環境中……子雄

逃出了扶桑三島（歸國華僑通訊）……棣

廣州十日……嘯虹

英國政治的去路……原源

恢復我們民族光榮底……梁惜芳

談「生存之連索」……漢光

預定半年本市六角市外七角郵費在內零售每份五仙

通訊及發行處——廣州市財廳前神州國光社

十日叢刊之一

剖解 方非著 書已付印不日出版

總發行 神州國光社

中華民國二十年十二月廿九日　廣州民國日報　星期日……第一張……第四版

……華洋債務會項担保轇轕未清……理妥一經交易之後概與本堂無涉先此聲明以免後論
民國二十年十二月二十六日　羅平遠堂啓

中國國民黨史稿　民智書局出版　定價二元八角
廣州三月二十九日革命史　民智書局出版　定價八角五分
紅花岡四烈士傳記　民智書局出版　定價三角五分
環遊二十九國記　世界書局出版　定價一元五角

……雜刊（費額）鑑定每次十六元法院等經歷額致送但其指紋……達四個以上者每個增收五元又登記每人每次二十元（會客）每日下午四時至五時星期日停見

文化的人……了　創造的文化　版號內涵
最近愛爾蘭劇壇……如琳
在常館里……何厭
敬告親愛的讀者
每週情報
前鋒前鋒
X光專家逝世了
售價每枚五仙

第四次代表大會 今午續開第四次會議

提案審查會政治僑務組昨日開會
秘書處昨通告大會會期延長五天

第四次代表大會自廿六日第三次會議後、因各提案尚未審查完竣、故休會兩日、昨日大會主席團會議、經決定今日下午二時續開第四次會議、大會秘書處昨經發出通告、通知各代表出席、茲將通告錄下、

今日開會

第四次會議、「爲通告事、案奉主席團諭、茲定於十一月廿九日下午二時在第四次全國代表大會會場、舉行第四次會議、等因奉此、相應通知、敬希查照依時出席爲荷、」

提案審查

第四次全國代表大會提案審查委員會政治組、於昨廿八日上午九時、假座四全會主席團休息室、開第二次審查提案會議、出席代表三十餘人、由黃季陸主席、恭讀總理遺囑後、由秘書梁龍光報告上次議決案、隨即開始討論下列各提案、（一）嚴定婚姻限制案、（二）提議男子違法蓄妾、宜于民法規定懲戒條文、以保障一夫一妻制、而實現男女平等之精神、（以上兩案交伍智梅歸併審查）（三）提議各縣市限設貧民留產醫院案、（提交大會）（四）提議咨請政府通令商店工廠實行儘量任用女職員、（提交大會）、（五）規定全國民團組織案、（送地方自治組）（六）建議請轉國府飭令財部嚴行整頓江門海關歷年積弊、解除行旅痛苦案、（此案係局部問題、毋庸提出大會）（七）提議重行明定豁免人民田賦稅捐時日、激勵國民對于反革命及反動勢力拒絕納稅、暨昭示本黨盡解救之責、請公決案、（交經濟組）（八）實行禁絕烟賭、以蘇民生案、交謝鶴年審查）（九）吉林民衆代表胡體乾等、請懲辦東北長官案、（交劉世行審查）十）請于廣州建築古應芬先生永久紀念物案、（獨立提出）其餘關于上海和會政治制度各案、均主張大致接納、交第四屆中央執監委員會辦理、以上爲政治組討論情形、僑務組爲從速審查各項提案起見、於廿七日下午七時半、在大南路代表招待所開第三次會議、由召集人馮雲芝主席、大會議事科派員紀錄、是日出席代表二十三人、已足法定人數、主席宣佈開會、行禮如儀後、報告第二次會議議決案、並提出爲審查提案便利起見、應舉出五人連同召集人二人共七人、組織整理提案委員會將各提案分別整理後、始提交組會議審查、隨即席選舉出李綺庵、李子敬、林逸川、陳白萱、陳炎生五人連同召集人馮雲芝、呂渭生共七人、旋開始討論提案、茲將各提案錄後、（一）組織華僑案、審查結果、（在華僑方面實際情形殊多障碍、此案毋庸提出大會）、（二）提爲保障華僑回國投資案、審查結果歸併、（三）請增設廣州、海口、汕頭、厦門、上海等處僑務委員會、招待海外同志事務所案、審查結果、（提交大會）（四）提爲救濟失業歸國華僑案、審查結果、（歸併）（五）爲提議救濟旅墨被逐難僑案、審查結果（歸併）（六）設專門管理華僑出國機關案、審查結果、（交整理委員會修正後、再提出討論）（七）應由政府規定從優撫卹海外華僑、爲黨國犧牲案、審查結果、（提交大會、）

延長會期

大會主席團現以開會三次、各項提案尚未討論完竣、故決定會議期間延長五天、昨大會秘書處發出通告云、本日主席團會議經議決四全大會會期延長五天、俟開第四次會議時、提請大會追認在案、特此通告、

土豪劣紳相率赴黑

張景惠覥顏派員接收黑政
東北十一旅長向張請出兵

（廿八日天津專電）土劣五名廿六日由黑來哈、與趙仲仁李蔭棠商立新政權、張景惠派英順廿七晨帶警備隊五百赴黑接收省政、

（又哈爾濱專電）黑政權日方未得相當人充任、已由張景惠兼任、張撥警備第二大隊及特務隊廿七日往維持秩序、張本人暫不去黑、由代表英順駐黑辦事、

（又上海專電）瀋東南醫院援黑、救護隊數十、以無路可通、滯留北平、海參威原可通、但祇有日船、由內蒙折入洮昂線、現亦難橫越、

（又北平專電）東北旅長十一人向張學良請出兵、張答已派員赴甯請示、日內必有確覆、

三軍組財委會

章程擬定即成立

第三軍長李揚敬、以治軍之道、財政最重公開、俾各長官士兵明瞭狀況、且第一軍早已設立財政委員會、本軍爲謀統一財政起見、亦應組設財政委員會、審核全軍一切收支出納、章程已在起草中、聞其組織內容、由軍部軍需處長及各師團派員共同組織、每月將全軍數目公布、一俟章程草就修正後、即可成立云、

胡漢民先生今晨抵省

昨晚由港乘金山夜輪動程
同行有伍朝樞等數十人
各界已準備盛大歡迎

胡漢民先生偕伍朝樞、馬超俊、覃振於二十七日抵港後、經與孫科陳友仁李文範諸人及各歡迎者晤面、對時局問題經商有完滿解決辦法、特定昨晚由港乘泰山夜船今晨抵省、以便參加古委員應芬國葬典禮、茲將所得消息誌左、

在港會議

胡漢民先生等二十七晨由滬抵港後、孫科陳友仁聞訊、則由澳門趕往香港、午後六時許抵步、即赴妙高台八號胡先生宅晤面、并即晚在宅會議、計參加者除胡先生外、有孫科、陳友仁、馬超俊、李文範、伍朝樞、林翼中、覃振、馮祝萬、香翰屏、張惠長、陳策、黃旭初、梁寒操、石青陽、鄧青陽、傅汝霖、陸幼剛、胡清瑞等多人、據昨（廿八）日往港迎胡先生返省之四全會代表蔡某在大沙頭車站語記者、二十七晚在胡先生宅談話會議時、討論甚久、對時局及粵四全會諸問題、經商定有妥善解決辦法、着在港之四全會代表先行返省準備開會、故今（廿六）日搭車或船返省者、已有數十人、胡先生表示當此外患嚴急時期、大家一切意見皆要犧牲、以求和平實現、一致對外、胡先生已定今（廿八）晚由港乘夜船返省云云、

馬林先返

查胡先生與孫科及諸要人在港會議、商有妥善解決時局辦法後、即推馬委員超俊、林廳長翼中二人先於二十七晚乘夜船於昨二十八晨抵省、（參看另段）馬林兩氏返省後、中央即開臨時談話會、將胡先生等在港商定之辦法轉告在省當局、兩委員即赴電話所打長途電話往港與胡先生談話、述明粵方歡迎貢獻解決時局辦法、並敦促即日命駕返省、共策進行、

今晨抵省

胡先生得接蕭鄧兩委員電話催促來省後、且以古委員定今二十九日國塟、乃定昨（二十八）晚由港偕伍朝樞等乘金山夜船來省、計程今晨六時零可抵步、

盛大歡迎

粵各界則接胡先生南返消息、廿六廿七兩日、已決定舉行盛大歡迎、以示景仰、經由省黨部訓練科市黨部訓練部通告各機關團體學校、每派三人爲歡迎代表、并製發歡迎証及請派憲兵警察保護、以昭鎮肅、現查各要人及代表已定今晨六時前、自由到西濠口金山船碼頭集中歡迎、總部軍樂隊亦到奏樂、預定胡先生抵步後、下榻於越秀山仲元圖書館、昨經佈置一切、各團體同時備具歡迎旗幟、及串炮、環遊廣州市一週、然後到中山紀念堂四全大會開歡迎會、請胡先生訓示、

電促來省

胡漢民先生、往港歡迎、各情迭誌報載、現四全大會以今日爲古委員勷勤塟典禮舉行日期、昨（廿八）日特電請胡漢民孫哲生李君佩陳友仁諸先生及留港各代表、即日返省、參加國葬典禮、茲將去電原文錄後、香港胡展堂先生鈞鑒、并轉孫哲生、李君佩、陳友仁諸先生及留港各代表均鑒、明日（廿九）國葬古委員勷勤、敬請諸公即日返省、參加國葬典禮爲盼、大會主席團叩儉（廿八）印、

同行人物

查今晨與胡先生同行返省者、有伍朝樞、香翰屏、傅秉常、李祿超、陳策、張惠長、馮祝萬、石青陽、鄧青陽、陳慶雲、黃旭初、區玉書、姚鵾昌、傅汝霖、程天固、黃惠龍、胡青瑞、胡先生女公子木蘭、秘書王養沖、政務委員[illegible]仙根、及甘介侯、暨四全會代表等數十人、

標語

一、歡迎胡漢民先生回粵
二、歡迎黨國先進胡漢民先生
三、歡迎胡漢民先生回粵共赴國難
四、歡迎胡漢民先生回粵主持黨國大計
五、歡迎胡漢民先生回粵實現眞正永久和平
六、我們要打倒獨裁就要歡迎胡漢民先生
七、我們要肅清匪共就要歡迎胡漢民先生
八、我們要打倒日本帝國主義就要歡迎胡漢民先生
九、我們要實行三民主義就要歡迎胡漢民先生
十、我們要建設民有民治民享的國家就要歡迎胡漢民先生

廣州特別市黨部

中央昨晨召集臨時談話會

馬林昨攜胡孫對黨國意見回省
昨日談話會對所擬辦法極贊同

胡漢民伍朝樞諸先生於廿七日由滬乘加拿大皇后輪抵港、即晚在港與孫委員哲生、陳部長友仁及省方派往歡迎之代表等、在港會商時局大計、并擬定關於解決今後黨國計劃、先派馬委員超俊林廳長翼中、將該項辦法携帶回省、與中央各委員商洽、頃查馬委員林廳長等於昨廿八日晨六時由港乘泰山輪抵省、馬林抵步後、即逕乘汽車赴國府以電話分電中央各委員到府晤商、八時許各委員紛紛齊集、即在國府樓上會議廳舉行臨時談話會、計到者有委員蕭佛成、鄧澤如、一四集團軍總司令陳濟棠、李宗仁、軍長余漢謀、李揚敬、及馬超俊、林翼中等共十餘人、先由馬林兩氏報告胡伍等在港晤商經過、繼即將所擬辦法提出討論、直至九時許、始行散會、聞關於胡伍等在港所擬對黨國及解決時局大計、頗表贊同、結果甚爲圓滿云、

馬超俊返省後之重要談話

胡孫等在港連日談商國是
對和會決案已有補救辦法

此次四全會代表對于上海和會決議案、加以修正、否認第一二三屆中委、及候補中委爲當然委員、孫李陳因此離省赴港、旋胡漢民、伍朝樞、諸先生委員由滬歸來、昨日下午亦應召抵港、共謀補救辦法、并派馬委員超俊先行返省、與在省委員詳細面商、記者聞訊、特即驅車至模範村訪馬委員于私邸、叩其對時局意見、蒙馬委員談話如下、（記者問）馬委員此次返省、聞携有具體解決時局方案、此刻曾否與留粵各委員磋商、各委之意見若何、可得示知否、（馬委員答）兄弟係奉非常會議派赴滬歡迎胡兩先生回粵出席四全代表大會、初原不料大會有此波折、此次偕同胡伍覃諸先生抵港、曾與省方派來歡迎代表與四全大會諸代表均已會晤、下午孫委員哲生、復由澳門趕來、連日彼此均有談晤、交換意見、四中全會修正滬上和會議決案、補救方法、在港大體亦已商定、兄弟返省、誠携帶胡伍諸先生協商補救方法、與鄧蕭陳李諸委員磋商、抵省後、經即與諸委員稔晤、結果甚爲完滿、胡孫伍三先生定今日回省、參與古委員國葬典禮、以前各方種種誤會、一俟胡孫伍諸先生返省、不難一掃而空、以後種種方案、不難迎刃而解、即和議國難等事、亦均有解決辦法也、馬委員談至此、適有別客多人來訪、記者遂興辭而退、

昨覆汪精衛之要電

陳總司令爲出師援黑
積極統籌與四集團共赴國難

自暴日強佔遼吉繼陷黑垣後、舉國軍民、罔不義憤塡膺、誓與暴日決一死戰、第四軍長張發奎、首先向政府請纓出關援黑、國府委員汪精衛復于前日由滬電粵、請一四集團軍陳李兩總司令、贊助張軍長此種救國熱誠、竭力援助、查陳總司令據電後、昨已復電汪委員、表明一集團軍亦誓隨四集團軍同任馳驅、出師援黑、茲將該兩電錄下、

汪精衛之來電

廣州陳總司令伯南先生、李總司令德鄰先生勛鑒、向華率部援黑之請、未知連日軍事會議已邀允准與否、至以爲念、弟意向華此請、純出于救國熱誠、兩公必樂成其美、倘祈早日決定、俾得成行、此間同志及接各處同志函電、志願投効向華軍中一同赴敵者、爲數不少、深盼此舉早日見諸事實、如蒙鑒納、倘祈賜復爲荷、汪兆銘宥、（廿六）

陳總司令復電

上海探送汪精衛先生鈞鑒、宥電奉悉、援黑壯舉、一集團將士同仇義重、志切前驅、刻正積極統籌、期與四集團共赴國難、謹復、陳棠濟叩、感（廿七）、

四軍積極準備援黑

張發奎今日抵港
張部在左江集中

第四軍長張發奎、自請纓援黑、各方咸深嘉許、中央國府、準備接濟補充、汪衛精先生曾由滬電一四兩集團陳李兩總司令、核准張部勸員、頃據四集團軍留粵某副官消息、張軍長通電請纓後、所部吳奇偉、黃鶴齡兩師長、業將原日部隊積極補充、第四軍原日隊部約二萬人、後經各役戰事、損失頗鉅、現時編定只有五團、約萬人、刻正由右江百色一帶開拔、集中左江、先行將兩師照額補足八團、俟張軍長回粵、則補足一軍三師制、至張軍長業於今廿九日由滬抵港、四全會主席團黃旭初氏前赴港歡迎胡漢民後、二十七日則搭第　次快車返省、嗣李公館得接張氏抵港消息、復派參謀長張任民赴港迎迓、黃張兩氏在某中站停車時相晤、道及張軍長返港消息、黃主席聞訊、因復過車隨張折返香港迎張云、

天津事變之經過

雙方派員監視撤退防禦工事
日軍何時撤退尚無明確表示

天津通訊、日人在天津所演之陰謀活劇、當開幕之初、雖有聲有色、轟動全球、但除充分表暴其陰狠殘酷之民族性外、實毫無所得、結果不得不於勢窮力蹙之中、草草閉幕、天津百萬市民、處於悲憤愁慘之境亘十日之久、以保安隊之區區武力、竟使軍國主義之惡魔未能得逞、足與馬占山將軍之固守黑垣同一比美、日本軍閥黔驢之技、不過爾爾、用紀茲變結束經過、及天津百萬同胞所受危辱情形、以告讀者、

日本軍閥侵略吾國、無一處不盜用自衛權三字以掩蓋其醜行、遼吉如是、嫩江如是、天津亦復如是、便衣隊本來自日租界、乃強認吾國縱便衣隊侵入彼界、彼爲行使自衛權故、向吾國警察還擊、日軍且隨便衣隊之後、攻入吾南門外二區、所、懸掛日本國旗、儼然軍事佔領、今日（十六）我方雖已撤退、其最前線竟展至二區六所之日軍、而佔領撤退防禦工事、迄本國街市竟達數千米達之占、自衛云乎哉、當事起之晚、被阻於租界之吾國民衆、擊由日租界向法租界奔避、竟被日軍鐵車擊傷六人、肆殺無辜、亦豈自衛權所許也、最令吾人悲憤不平者、辛丑條約駐華各國軍隊、亦竟惑於日人自衛權之美名、坐視日軍蹂躪辛丑條約而不過問、且任日軍司令以辛丑條約駐華聯軍值年司令之資格、向吾國質問違反該約之責任、於十五日向河北省政府提出抗議、責吾國違反條約、在天津附近十五里內駐紮大軍、要求省府迅將所有駐軍撤退至十五里以外、省府以吾方雖因防禦便衣隊在市內有軍事行動、但任防務者均屬市政府所屬警察及保安隊、初未使陸軍參加、予以駁覆、於是足見日人有意將破壞天津治安之責任加諸我方、以圖避免國際之責難、當十四日經在津各國商會之奔走、已使日人與我方會商撤防之事、距已在實行之中、日人突藉在距日租界三百米達內發現吾警察四人之故、責我方無誠意、決裂而去、在當晚即縱便衣隊二千餘人、來攻吾南門大街防線、十六日省主席王樹常氏忍辱往面日本司令官香椎治平、面商解決辦法、當時香椎極其倨傲、儼以勝戰國自居、迫王允許三條件、首由我方先撤防線、更正其所認爲不利日本名譽之新聞記事、並解散由陸軍改編之保安隊、王主席爲救濟中外市民之困苦、當予承認、當王氏與香椎晤談之頃間、日兵且立意縱便衣隊一千餘人向華界進攻、彼則槍砲齊發、謂係與便衣隊應戰、欲以此試王氏胆力、且擬乘機與王氏以困辱、如我方警察保安隊向彼還擊、彼則藉此不放王氏、幸我方未墮其計、王氏亦從容不爲所動、得以安然而返、便衣隊亦卽隱而不見、十七日更由市府派處長沈迪家、與日領談判撤防手續、根據王香所定、由我方先撤防禦工事、於拆除防禦工事中之沙袋電網時、日不准由警察近前、第准由便衣苦力動手、防禦工事撤後、准我方警察恢復崗位、但不得携帶武器、日軍俟我方全部撤退後、始能斟酌情形、逐漸撤退、我方撤防於今日實行、記者爲視察亂後實況、特隨公安局所派辦理撤防人員至全市各防區查看、晨八時由公安局出發、該局派與日本領事館所派之撤防聯絡員聯絡者爲戒嚴司令參謀長董芝芳解如川馬鴻如孫鳴九賈國輔王靖、閻家琦寧向南等共八人、會同日方所派之三浦參謀長內籐籐本大尉將中日交界之防線畫作二段、每段由一組聯絡員擔任、第一組我方爲董芝芳孫鳴九賈國輔日方爲三浦內田等四人、第二組我方爲寧向南解如川閻家琦日方爲籐本等二人、各持本國之旗爲號、各自本軍防線搖旗前進、共會於雙方防線之緩衝地帶、互相握手表示和平之意、然後分組出發、第一組自東南城角、經南馬路、入三不管之東興大街、首善大街、至美以美會前、再南則爲日軍侵入華界之防線、故聯絡員抵此遂折退、回至南門、至西南城角、入西門、經東門、仍返至東南城角原出發地點、監視撤退防禦工事之工作、第二組自美以美會前出發、經寧家大橋繞海光寺砲台莊一週、此間爲日軍侵入華界之防線、警察與便衣隊衝突亦多在此、於視察畢後、由我方警察先撤防禦工事、並恢復交通、但日軍防物則仍屹然存在、何日撤退、須有日軍司令知之、華界住民在此十日中、不但失其所有自由、且隨時有生命危險、第能蜷伏一室、聽天由命、前數日中、雖由慈善團體將火線外無法生活之貧民救出若干、但最苦最慘之火線中住民、仍無法超生、今日撤防時、有大多數人民拖男帶女、如潮水湧入租界、無目的無投止之處、其意以能離開火線即可逃死、不知所謂官方者、至忙於交涉之應付、無暇作安輯流亡之工作也、今歲江南水厄、冀豫兵燹、惟天津附近比較安靖、今突遭倭寇侵凌、神明華胄、竟有無處投告之歎、亂離之苦、雖人生常有、津民所遭、尤爲永世不忘之奇恥大辱也、

尚有要聞排在第二張第一版

國聯尚信任 日軍不佔錦州之聲明

白里安謂倘日軍違背其宣言侵畧錦州 全世界輿論必擁護國聯之最强硬行動

(廿八日巴黎專電)白里安接到中國代表之抗議書後、以私人資格語施肇基、稱日本代表團曾有正式之宣言、聲明日軍不佔錦州、據英法軍事情報、雖有日軍已向西移動之消息、但國聯不能不承認芳澤之宣言、係日政府之正式担保、倘日軍果侵錦州、則全世界輿論必羣起以擁護國聯之最强硬行動、即五十四國大使公使將退出東京、以及其他制裁、屆時美國亦將被邀入共同行動云、

(又南京專電)甯外部廿八電白里安、中政府準閣下來電、請中日政府對錦州一帶現在情勢、特加注意、並勸雙方勿取任何動作、致再發生衝突與流血等由、查中政府對行政院建議、始終忠實履行、已盡力避免事態擴大、但日本繼續的武力侵畧、除由國聯用最有效力之方法外、實無法可以制止、日軍佔據齊齊哈爾後、即行集中北甯路線、幷用武力奪取錦州北之第一大站新民、現又實行包圍錦州、錦州之攻擊、已在目前、故中國請求閣下及行政院貴同事立刻採取步驟、阻止日本之侵畧、俾免流血、(下畧)

(又上海專電)巴黎廿七日美聯電、本晨此間法國各報均表示十一月廿六日爲國聯自成立以來最重要之時期、至爲吉爲凶、則各有臆度、但多數意見之傾向、以爲今晚暮色重臨之時、中日兩方覆書經審查之後、行將見中國可作相當讓步也、巴黎時報稱、無論如何、國聯行政院自知其本身居於何等地位、斷不至屢易主張、至亂步驟、該報又稱、美國亦明瞭其本身地位、因道威爾在大西洋長途電線中、與胡佛總統史汀生國務卿詳商之後、曾向施肇基芳澤表示美政府完全同意於國聯決議草案、國聯秘書處公布之新方案、可望中日兩方予以接納、該方案要點如下、(一)日軍撤至鐵道界內、同時中國軍隊亦撤回關內、(二)調查委員會開始工作、而尤注重於審查中日兩方所發生之爭執、(三)中日雙方嚴令所屬軍官禁止可以造成事變而損傷生命妨害現存條約之行動、(四)中日兩方均得派員參加特別委員會、(五)委員會遇有足以影響國際關係或擾亂中日和平之事件、當即報告行政院、(六)請國聯會員國下令其本國現駐東三省與中國之代表隨時報告實情於本國政府、再轉交行政院、同時行政院又聲明、此新方案與國聯盟約第十一條及九月三十日之決議案相合、對於日本立即撤兵一點尤極端注重云、

(又東京專電)中國代表施肇基鑑於錦州方面形勢之惡化、特對國聯當局提出一案、據謂「可否由各國派配軍隊於錦州一帶爲中立的調查員」云、國聯方面對此提案表示贊成、據謂「日軍欲進展山海關方面現已明白、故此際各國對於散布該方面之自國權利有單獨保護行動之權利」、此意見漸形有力、

(廿七日東京電)國聯理事會將中國所提之使英美法意聯合軍向錦州方面出動以阻日軍南進之案與共同調查委員會案、現正合併審議中、

美將根據九國公約 抗議日政府違約攻錦

幣原曾向美保証不進攻錦州 今食言西進美表示决難坐視

日外部尚狡辯否認有攻錦行爲

(二十八日東京專電)此間各報雖載有日軍開始向錦州大舉進攻之消息、但日外部仍狡辯、謂相信在滿境之日軍、並無向錦州進攻之意、因在滿日軍未有充分兵力對錦州之華軍作戰、又謂如果眞有此事、日軍向錦攻擊、是不啻日政府無法制止軍事領袖之行動、而政府亦必因此辭職云、

(又上海專電)美京華盛頓消息、美政府現接到日戰鬥機向錦州轟炸之報告、甚爲震動、因前此美政府曾照會日政府、請勿進攻錦州、隨接東京日政府答覆、謂日軍並未有攻錦之意、據美國務卿今日宣稱、日外相幣原之此項保証、殊足令人詫異、日軍現竟利用北寧路運兵、圖進攻錦州、實有意違犯九國公約、美政府決不能坐視、又據美國務卿史汀生對新聞記者稱、美政府曾於本月廿三日訓令駐美國大使通告日外相幣原、謂美政府得接報告謂日軍將向錦州進攻、實深懷疑、答復美大使、謂日陸軍部長及參謀部長與本人、經已同意對錦州不作戰事行動、並即將此意以訓令告滿洲之日軍司令官、乃日政府竟不顧此項明白之保証、而再有以飛機炸錦州之事實云、

(又電)美京華盛頓電、此間得接日軍向錦州進逼之消息、認爲與日外相幣原前向美政府保証日軍決不攻錦一節、大相逕庭、美政府將根據九國公約、向日政府提出嚴重的抗議、

遼河日軍 動員進佔北寧路

北寧東行車僅通錦州 日艦到綏中威脅後方

(廿八日天津專電)關東司令本莊下令遼河日軍、動員佔北寧路、北寧車僅通錦州、

(又電)日軍廿七午後、以陸空軍猛烈威迫盤山、我鐵甲車開饒陽河防堵、我鐵甲軍不支、五時退回、旋退至唐家窩、迄晚八時、打虎山已聞砲聲、北寧西行車未開、東行止打虎山、日機三架輪流向我軍擲彈四十餘枚、打虎山已開一營赴唐家窩應援、

(又電)寧外部廿八接張學良電告、廿八午日鐵甲車一列後跟兵車一列、進佔白旂堡西方、與我鐵甲車接觸、我甲車將鐵路破壞後、退厲家窩堡、同時日飛機一架來錦州、飛翔擲彈、

(又錦州專電)日艦三艘廿六日到葫蘆島、二艘到綏中、圖威脅錦州後方、

(又天津專電)日軍續向新民增加、宏前混成旅全部已悉抵新民馬廠白旗堡、鐵甲車抵饒陽、關東軍部廿七晨下令遼河各軍一律動員、沿北甯路向錦州移動、又由日動員之廣島仙台熊本與津大阪名古屋六混成旅、皆趕月內到遼、此六旅實即六師團、各附機關槍隊砲兵團、爲純粹戰時編制、

中國國民黨第四次代表大會秘書處通告

通告一

爲通告事案奉主席團諭、茲定於十一月廿九日下午二時在第四次全國代表大會會場舉行第四次大會議等因奉此除分函外相應通知敬希查照依時蒞會爲荷此致

通告二

本日主席團會議經議決四全大會會期延長五天俟開第四次會議時提請大會追認在案特此通告

通告三

四全大會代表公鑒胡漢民先生等定於本月廿九日由港抵省前往歡迎者請於是日上午六時至西濠口碼頭迎候可也除分函外特此通告

十一，廿八。

寧外長 顧維鈞

由代理改署理

(廿八日南京專電)寧府廿八日令、外部部長施肇基、現代表政府出席國際聯合會行政院、責任重大、一時不能回京、特任顧維鈞署理外交部部長、巳定三十晨宣誓就職、

(又電)新任寧外長顧維鈞、定卅日宣誓就職、廿八手諭外部、定卅日上午十時到部視事、該部奉諭後、已準備一切、

學生請願團返滬

蔣卒書了一個空洞誓詞

(廿八日南京專電)滬大學生請願團、定廿八晚八時在中大集合、乘車返滬、寧中訓部已至下關車站接洽車輛、

(又電)廿六晚至廿七日之寧滬中等以上學生包圍寧府請願、蔣對學生訓話前、先派張治中向學生代表剴切開導、晷謂上星期蔣在四全會報告、祗待大會閉幕後、第一屆執監委召集京外委員共開和平統一大會、蔣即北上、各學生以未得滿意答覆、堅要蔣出見、張再云、此次請願之精神、政府甚爲嘉慰、唯請願主張形式、則應斟酌、如必欲蔣親書誓詞、則諸君對政府含有不信任之疑問、請代表團退出、開臨時會、將請願書修改、並聲明決無要挾政府之意、學生代表同意、張以此意轉蔣、蔣再派張先代述意見、張即與全體學生演講、張演講畢、蔣巳至府、即向學生訓話、首對學生冒寒忍飢表示嘉慰、再說明大學生應有理、守紀律、若行動越軌、即是國家之恥、徒長敵燄、末謂國府爲革命政府、余之決心與宗旨、國人均所周知、政府所希望者、政府決爲人民負其責任、詳切說明、歷半小時云、

(又電)蔣對學生訓話後、親書一紙與學生、內容甚空洞、其詞云、諸生來京請願、激於愛國熱誠、深爲欣慰、本主席效命黨國、早具決心、對於諸生請願、自可接受、軍事外交諸問題、已派張教育長治中答覆、當巳瞭解、望諸君轉告各同學、安心求學、擁護政府、完成國民天職云、

(又電)上海各大學請願政府出兵團、昨日推派代表王雨梅至寧府文官處、聲述同學此次來寧動機純潔、絕無受人利用情事、前報載之文官長談話、未免引起社會懷疑、請予表白等語、當由文官長派林參事、恩向之慰勉解釋、

蘇皖鄂湘賑務

甯監院派員視察

(廿八日南京專電)甯監院派高一涵赴蘇、周利生赴皖、邵鴻基赴鄂湘視察賑務、

學生軍訓委會

提速成立

軍事委員會日前以外患日亟、各地學生紛起組設救國義勇軍、作軍事上相當之準備、愛國熱誠、殊足嘉許、第以人各爲政、散漫無方、對於應用時收效誠恐微薄、乃決定統一組織、幷設立學生軍事訓練委員會、專司辦理、以委員七人組織之、查該會組織、經指定軍委會二人、一四集團軍各一人、教育廳一人、教育局一人、中山大學一人共同組織、頃據軍委會消息、謂黑垣失陷、全國各軍多已整裝待發、準備援黑、關於軍事力量、自應妥爲集中、學生從事効力黨國、本爲份內應爾、日間決定分令各該指定選派學生軍事訓練委員之機關團體、尅日推定相當人員負責辦理、趕速成立、以資訓練云、

日在平備戰

土肥原秘密到平 當局已宣佈戒嚴

(廿八日北平專電)此間舊奧國使館內、有日本武官石田、在彼修築砲台三座、一對王府井大街、一對東單牌樓、一對絨線胡同、並由日人在奧使館內、挖一地道、直通日本兵營、土肥原更名山田、又秘密到平、盛傳便衣隊及日本浪人、已大隊秘密到平、當局已宣佈戒嚴、入夜六時、即不准行人來往、

寧立法院決案

(廿八日南京專電)寧立法院廿八晨開會、討論、(一)修正電氣事業條例草案案、決議、交經濟會同委員林彬、史尚寬、陳長衡、羅鼎審查、(二)本院商法起草委員會報告審查船舶載重線法草案案、決議、修正通過、(三)本院法制委員會報告審查修正反省院條例第五條第六條幷擬修正軍人反省院條例第三條條文案、決議、通過、(四)餘畧、

津日軍竟向我宣戰

下哀的美敦書迫我軍繳械 劃日租界作軍區宣布戒嚴

日租界由軍人管轄領事退處無權地位 此後將大肆暴行我國將難尋交涉對手

(廿八日天津專電)津日軍廿七日向我正式宣戰、下哀的美敦書、迫我軍繳械、退出大津、戰事極激烈、各領事廿七日開緊急會議、決武裝調停、

(又電)日陸戰隊百七十、晚由唐沽押軍火到津、以汽車運入日租界、日租界劃作軍區、戒嚴歸軍部管轄、並已佈告戒嚴辦法、日界在軍人管轄、領事已退處無權、以後即大肆暴行、我國亦無交涉餘地、津市已不啻瀋陽第二、

(又電)日軍因王樹常答復未允將保安隊撤河北、廿七晚仍不斷開槍、廿八晨二時槍砲聲愈密、約四十分鐘、係由日兵營起、華界損失待查、

(又電)津領團廿八在德領館會議治安及應付日前局面、津各界廿八亦有會議、對日軍無故轟擊津市、故認爲無人道公理、

(又北平專電)津日軍槍砲聲迄下午未止、我警皆伏沙袋內防守、未回擊、王樹常迭向日方交涉請停擊、惟無效、日軍司令香椎反向王提出華軍警中止敵對、全部離津向廿里外南運河撤退之最後通牒、限卅六小時答覆、王巳電張學良請示、日派陸軍一混成旅將到津、其第二艦隊司令率現曆等五艦自秦皇島趨塘沽、形勢嚴重、東北鐵甲車第二隊廿七日由津到豐台、奉命巡防平津路、北寧東來車慢鐘點、迄現在未到、

(又電)津市槍砲聲廿六日通宵未熄、廿七晨日軍與便衣隊續向我保安隊攻擊、午前十時仍在鎗砲猛擊中、我保安隊力禦、白晝戰况較廿六夜更烈、華界損害甚大、津除英法租界一部外、廿七晨全市交通斷絕、商店閉門、津附近交通亦斷、北甯路車停、午情形更緊急、有日兵入華界訊、因混亂眞相不明、

(又電)張學良接王樹常電話、日軍鎗砲射擊、迄申時未息、且要求我軍警如卅六時內不退、應率解武裝、並限租界內華民十二小時內遷出、日軍在中原公司五樓向華界繁盛市街頻發大砲、意欲毀津全市、廿七午日運砲彈八十箱與淺水艦四艘同到津、便衣隊藉日砲掩護、向華界衝擊、軍警槪用手榴彈應戰、未敢開鎗、係恐流彈落日界、但日領事則以槍彈聲爲口實、謂開聲知變、故開砲、香椎且公然發戰鬥宣言、謂已發揮帝國武威、應懲支那、

今日舉行古委員國葬典禮

公祭古委員之第三日情形

昨廿八日爲公祭古委員之第三日、是日公祭程序、十二點以前爲市立各學校公祭、十二點以後、爲農工商各團體、婦女團體、自由職業、及其他團體、及親友家族等致祭、自晨八時起、市立各級學校暨廣州大學等校長教職員等、先後率領各該校全體學生到省市黨部祭場致祭、午後各農工商各團體、自由職業等團體、亦先後到祭、情形極爲熱烈、

今日國葬

今日舉行國葬典禮、上午六時至九時、倉邊路越華路吉祥路公園前維新北路維新南路泰康路永漢路惠愛東路大東路東沙馬路沙和路等、在國葬行列開導旗未達到以前二十分鐘、所有車馬行人、一律不准在馬路通過、各機關參加國葬典禮人員自備之汽車、及僅參加國葬典禮不參加送殯人員所自備之汽車、應先駛至執信學校前、由治喪處所指定之停車地點、或邊道前往墓地、不得在限制時間內之各馬路通過、迨抵達墓地時、除靈車遺像車外、其餘車輛、槪須停放於本處所指定地點、

啓靈祭禮

中央執監委員、國民政府委員、各部會長官、(代表)各省市黨政軍代表、均于十一月廿九日上午七時卅分以前、集合倉邊路古公館、八時舉行啓靈公祭典禮、由國民政府、推定常務委員一人主祭、

送殯行列

(一)凡參加送殯行列人員軍警及樂隊均於二十九日上午七時以前、到達倉邊路、吉祥路、公園前、泰康路一帶指定地點集合、(二)凡送殯人員到達東沙路執信學校前一帶指定地點集合時、均以次分列左右相向作雙行停止、於靈櫬經過時軍警立正敬禮餘脫帽致敬禮、(三)中央執監委員、國府委員、各部會長官、(或代表)國葬典禮委員、各省市黨政軍代表、外賓、及家屬步行至東沙路執信學校前一帶、一律改乘汽車至墓地參加國葬典禮、(四)行列、第一列、騎兵官長一員、(乘馬執旗開道)騎兵二名、(乘黑馬背槍護旗)騎兵二名、(乘黑馬背槍執黨國旗、黨旗在左、國旗在右)騎兵二名、(乘黑馬背槍護旗)軍樂隊、騎兵一連、(執長矛)第二行列、步兵、樂隊、步兵一團、(槍口向下)第三行列、海軍、軍樂隊、海軍陸戰隊、空軍掩護隊、(槍口向下)第四行列、警察軍樂隊、警察隊、保安隊、(槍口向下)第五行列、軍樂隊、農工商學自由職業婦女暨其他團體各代表、外賓、海外華僑代表、各省黨政等各機關代表、國民政府所在地黨政軍各機關代表、步兵一連、(槍口向下)第六行列、中央執監委員、國民政府委員、各部會長官、外國代表、國葬典禮委員、親故、家屬、憲兵一隊、(槍口向下)、第七行列、靈櫬、家屬車、步兵一連、第八行列、騎兵一連(執長矛)殿後、

靈櫬經過

自倉邊路古公館啓靈、經越華路、吉祥路、公園前、維新路、轉泰康路、入永漢路、出惠愛東路、大東路、東沙馬路、沙和公路、

國葬禮節

靈櫬抵墓地後、先由中央執監委員、國民政府委員、各部會長官各總司令(或代表)國葬典禮委員、親故、家屬、恭扶靈櫬入殯堂、舉行安葬典禮、由國府委員主祭、次由各省市黨政軍各機關代表、國府所在地黨政軍警各機關代表、各學校各團體代表、外賓、依次隨同行禮、其禮節、(一)肅立、(二)奏哀樂、(三)獻花、(四)讀誄文、(五)行三鞠躬禮、(六)默哀三分鐘、(七)中央執監委員、國民政府委員、各部會長官(或代表)國葬典禮委員、親故家屬、恭扶靈櫬入壙、同時奏哀樂、葬畢、各復原位肅立、行三鞠躬禮、同時參加國葬人員、就所指定地點行禮、奏哀樂、又是日上午八時起鳴炮十九响、下午三時起鳴炮一百〇一响、

市府函請外領參加

古委員國葬典禮、定期今日舉行、市府昨經函請各國駐粵領事到場觀禮、幷令駐省河戰艦鳴炮致敬、査美國領事霍士、美國總領事巴崙泰、德國總領事華根納葡萄牙總領士亞多、日本總領事須磨、除於前日(廿七)親到致祭外、幷已先後函復、准于今日親到送殯、各領事署亦一律下半旗誌哀云、

買屋告白 本堂憑中買受許代耕堂許代耕自置吉屋二間坐在廣州市寶華分局光雅里舊門牌第十二一號第十二號現新編門牌第八第十兩號該屋所有上蓋連地俱照契據及土地登記確定爲標準經已立貼交定準期國

遺失紅契 啓者鄙於本十一月廿七日攜有司頒謄字六十號紅契一紙赴土地局領取登記証因一時忙急致將該契遺失除向政府補稅外特登報聲明作廢 鄭連合啓 十三

指救師 鄭國屏 易元兆 (事務所)文德東路(電話)一壹二四〇(電報掛號)無線及有線三三七七(職務)曾設鑑定部登

介紹文化的 萬 出 第二 刀下隨筆……春英紅雨 船夫的咒咒……何礎 無名英雄座談會 火山再來的嫩殺 每份

事務所 廣州市永漢南路
海味街大巷館十號

每旬刊
要目
文壇…這是人間，這是世界… 秦若華
零沽每份四仙 預定半年連郵大洋四角
在十一月底前預定有新書兩種奉贈
總經售定閱處 財廳前華南書店

會出版之雜誌 五目如下 六期
▲警察報告時應注意之點
▲價目 是期合刊定價三角
▲總發行所 廣州市財廳前二三四號二樓警察雜誌所
▲代售處 廣州市永漢路 民智 共和 廣州圖書社 等各大書局

法學院編輯 學論叢 號出版了
（錄）廣東烟酒稅沿革概況 余啓中
〈價目〉國內及日本全年十二冊大洋二元（郵費在內） 歐美全年十二冊大洋二元八角（郵費在內） 零售每冊大洋二角本號特價四角 郵票代金作九折算並以二角以下者為限

明珠影院
十二月一日放映
英宮秘史
榮獲美國電影日報電影雜誌世界名畫
選舉雙料錦標金牌獎之當代影片之王

南關 廿日起映
一吻情深
榮獲電影藝術學院大獎章之艷媚女明星
娜瑪絲拉女士登峯就極香艷浪漫大傑作

岐關車路有限公司開派十九年度股息廣告

啓者本公司十九年度股息經董事會第二十次會議議決定於本年國曆十二月一日起開派凡我股東屆時請持息摺前來本公司或澳代辦處領取或向後開各號代領可也 代派十九年度股息處 廣州西堤六新公司 香港大新公司 石岐瑞昇銀號 總司理鄭芷湘啓

民國二十年十一月十日（四五）

中山縣岐關車路有限公司加招新股廣告

啓者本公司東幹路經已完成不日可直接通車至石岐矣而西路完成之期尚遠為促進該路工程起見昨經本公司第二十次董事會議決復由第六次創辦人大會通過續招新股三拾萬元為完成西路之用仍舊以廣東通用雙毫銀五元為一股以期新舊股東利益均沾茲定於國曆十二月一日開收額滿隨時截止此次加增新股已經認定者甚多所餘有限謹先預告務望我梓里賢達暨熱心建設地方公益事業諸君踴躍投資以免額滿見遺為幸

代收股處 澳門火船頭本公司辦事處 廣州西堤大新公司 先施公司 永裕銀號 香港大新公司 永安公司 先施公司 石岐瑞昇銀號 上海大新公司 先施公司 永安公司

總司理鄭芷湘謹啓

民國二十年十一月一日（一三一）

○○范公海門於六月二十日在鄉逝世現定十二月十八日家奠翌日安葬此告

大埔縣滸梓村澄懷堂 范公海門治喪辦事處（一〇一）

●●指紋學粵會總務部啓事

本會立 中華指紋法學傳習所招生（夜班）學部：本所新招男女生百四十名內特別班訓練班各七十名報名期限：限至十一月廿八日止派閱章程及報名時刻地點：上午九時至十一時及下午一時至三時均在廣州文德路六十七號本會及文德東路十三號本會編譯處又下午三時至五時在文德路十九號星期例假休息又共和書局青州圖書消費合作社兩處祇存自招生章程若干冊每日由上下七時許直至夜間九時均隨到隨派但報名一事未予委託兼理考試日期地點：十一月廿九日早九時在文德路十九號廣州大學內舉行附註：凡由黨政機關法團等保送者豁免學費五份之一其保送特例載在招生章程（二）特別會員研究會改期舉行本會近因組設指紋傳習所全部職員均忙於籌備故會員特別研究會暫行停止一俟傳習所開課後再當按期舉行（三）劉總會長函電轉告全體會員十月杪接劉總會長函開（甲）前蒙各職員會員歡送盛謝乙中途折回上海偕妻東渡丙客中患瘡故遣回上海（丁）已電覆允將學教授指紋法要點云云特此轉告（一七）

改良教育—救中國！

衛中博士新教育演講集已出版 代售處：會文堂書局每冊四角（三一一）

廣東日文專修學館擴充學額班

本館初級班招有二十四名開課後仍時接請求插班及增班兩件現擬招收插班生六名本月三日揭示報名即於即日上課并增招一班十二月七日上課細則辦法請向會前街中華中學取閱（九一一）

東山培正中學校校長黃啓明啓事

昨承劉仲平先生詢及敝校何以華僑班比小學每學期多收學費拾元等語查敝校華僑班各生程度參差非比小學之循序漸進易於教授即如小學每班額定四十人而華僑班每班祇定二十五人班數既多此又不能不多聘教員方敷分配是費用一項又必增加以為彌補并非有所歧視茲承詢問用將實情奉告希為亮察是幸（四七）

國民革命軍第一集團軍第三軍游擊司令部啓事

本部奉令縮編改組所有本部及各團營職員證章均飭報請第三軍部核明發給配用其從前本部發出之銅質八角長形青天白日白底金字國民革命軍陸軍第三軍游擊司令部證章自本月廿五日起一概作銷作廢特此聲明（三〇）

廣東全省象棋比賽大會啓事

本會現定自本年十二月二十日起開始比賽並以十二月一日至十六日為報名期間各界如欲參加請向下列各處報名 教育路廣東省教育會內象委會辦事處 十三行同文街金山寺 河南海幢寺 暑武中學校長 青年會（一一四）

各獨立旅編餘官佐注意

本校奉總司令諭收容各官佐迄今報到者固多而遷延未報到者亦復不少茲特限於本月三十日以前一律進校幸勿延遲自誤特此通告

第一集團軍軍事政治學校啓（一一五）

廣東憲兵司令部佈告

本部日前所發出黃色鵝旦形之各種證章現一概取銷作廢特登報週知此佈

中華民國二十年十一月廿四日（一一二）

陳道吾啓事

道吾昨因公外出遺失四全大會出入証枚除請即日補發外特此聲明作廢此啓（八三一）

歌功頌德

國民革命軍第一集團軍第三軍第八師師長黃質文副師長余秉第二十三團團長歐陽新率躬率屬訓練有方保護治安尤為得力英德縣縣長官其蘭關心民瘼愛護商民清匪安良口碑載道小號前月由英德託萬合店代附利江渡載運美孚火水八百五十罐行至觀音坑地方被匪搶劫一空經即馳報第八師師部及英德縣政府請求查緝蒙英德縣縣長官其蘭嚴令緝查悉匪踪并蒙第八師參謀長羅檄飭第二十二團團長葉壽堯派兵會同第二十三團部隊前往圍剿血戰數晝夜攻破匪巢除擒殺案匪數十名外并起獲火水二百十六罐如數給領現仍四圍搜索務將餘贓逸匪悉獲給辦不獨小號感激靡涯從此北江匪風有肅清之望地方亦蒙其福此恩此德永久不忘謹誌數言以伸謝悃

韶州和記公司恭頌（一三三）

工商煉油股份有限公司更名啓事

本公司經於本月十五日創立會議決改名「中國煤油股份有限公司」謹此佈聞

中國煤油股份有限公司啓事

本公司董事會第一次會議經推定黃君居素為董事長兼總經理并聘定林君逸民黃君祖培為副經理謹此佈聞

地址…廣州太平南路嘉南堂西四樓 電話號數…一三八四五 電報掛號…有線二二二一 無線六五五九

捷聞通訊社

定十二月一日發稿

社址 文明西路一百八十四號二樓（一二六一）

廣州廉江學會啓事

本會自本年十二月一日起至十日止為會員從新登記及徵求會員時期特此通告（一一六）

梁夢覺啓事

夢覺前領得鹽警總隊部第三百九十一號稜質出入證章一枚經已遺失除呈報註銷外特登報聲明作廢（〇三一）

廣州民國日報

中華民國二十年十一月廿九日　星期日　第二張第一版

蔣對日策畧之謬妄

禁止抗日並取締義勇軍　對日交涉經過不肯公佈

上海特約通訊、倭寇既陷奉吉、進而圖取黑龍江與擾亂津沽、聞其計畫、一俟溥儀復辟後、日本即承認溥儀爲東北新國家之領袖、然後挾溥儀以攻錦州、第一步以取得整個的滿洲爲止、目下形勢、自我國的立場觀察、可謂危急萬分、顧南京政府、依然袖手旁觀、且制止民衆作愛國言動、如所謂中央宣傳部、其誥誡新聞界、則有「乘國難中作搗亂局、足令國家萬刧不復」之語、其意以爲國難臨頭、一切交涉、祗聽政府主持、民衆不應過問、又蔣中正對中大學生演說、竟謂國民要學蘇俄民衆服從政府、革命然後成功、其意亦不許人民留心對日問題、庶幾彼可成完其辦賣國工作、誠可痛恨極矣、顧邇來蔣中正包辦賣國工作、愈爲緊張、據聞蔣中正歷來錮日政策、未嘗改變、尤其對於日軍籌劃溥儀復辟事中、最爲艷羨、蔣以爲自己所希冀者、爲永遠不下台、對於東三省地盤、更不願放棄、故寧粵和會、一再發生波折、皆爲蔣不願下台、與不肯放棄東南致之、但將來時局變遷、終難保其希望不歸失敗、是以頗思勾結日人、欲日人以助溥儀者助彼、即日人現下增派兵艦深入長江及駐紮南京、亦有以待溥儀者待蔣之作用、又蔣對於東北、始終不作切實的應付之準備、亦念東北不是東南、自然不感痛癢、其次則不欲獲罪日人、而斷其後來求助於日人之路、蔣之心理、既然如是、故目前日軍祗管大舉進攻黑龍江、蔣祇得爲欺騙民衆起見、由所謂四全代會致電與黑代主席馬占山、勉其守土、關於彈餉接濟、絕對不問、試問黑省處於絕地、馬占山又孤軍作戰、何能得最後勝利、然蔣則以爲一紙勗勉之電、足以盡其責矣、又蔣對於國聯方面、祗聽施肇基個人心思根據各方面之報告與日本爭、所謂外交方針、未嘗自也、祗、惟所謂中央宣傳部與中央通信社、則日作信賴國聯與各國不滿意日本之宣傳、專事欺騙民衆、因上述種種事實、於是最後復有禁止排日與取締義勇軍之密令、關於禁止排日令、係接受日人之要求、惟目前蔣僅令東南五省遵守、上海市商會接到此項命令後、即於十日開常務會議、當即議決所謂處置日貨辦法、凡檢查後之日貨、可以公賣、凡有經濟絕交委員會通行証之日貨或已登記之日貨、均可公賣、於是上海日貨、在此決案之下、遂漸漸復活、所謂排貨、日來亦偃旗息鼓、又如向來好講話之蔣中正之奴才吳敬恒、此次日軍侵佔東北、既不發一反日之言、反在蔣面前力主禁止排日、尤可見蔣朝廷羣臣、皆袁金鎧熙洽之流矣、關於取締義勇軍事、亦基於日人之要求、但發動於蔣之取締學生請願、緣日軍既佔東北、上海北平各處學生紛到南京請願積極抗日、並請速定救國大計、蔣均不願出見、每以于右任代、學生大爲不滿、糾纏不去、必要蔣出而答覆其所請、蔣於是大憤、勉強出見、必斥學生荒棄學業、且謂黨國大計、政府已籌有妥善辦法、不容爾輩過問云云、學生因亦大憤、回校之後、輒在校刊作指摘蔣中正之文字、蔣於是嚴令教育部通令各校當局、禁止學生到南京請願、同時又念學生所組織之義勇軍、萬一有反蔣行動、是無異爲已之大不利、遂一面派王柏齡來滬、籠絡上海全市學生義勇軍、收爲已用、必要時或調往南京訓練、以免其在滬活動、至於槍枝、則聲明六個月後始發給、吾人試思、以日軍來勢如是之猛、六個月後、中國亦要亡矣、此足見蔣中正取締義勇軍之一斑、蔣又密令鐵路郵政海關各機關員工、亦不許組織義勇軍、此則又懼義勇軍聲勢浩大、恐其嫡系軍隊所不敵也、要之、蔣之目光、處處祇見其私人地盤與權利、對內壓迫、極端嚴厲、對於日軍來犯、則絕不以爲重大問題也、至於寧粵和會所決議一致對外原則、關於負責交涉、由南京政府主持、顧蔣亦未嘗依遵、如東北事件之交涉文件、和會議決須南京抄送一份與粵代表、俾得共同研究對日策畧、南京至今未辦、又中央政府切實援助黑省、免致整個淪亡、蔣既不努力援助、日昨汪伍鄒三代表特致電寧方六代表轉蔣、催速增援馬占山、寧方至今亦擱而不覆、是又顯見蔣氏蔑視和會決案、所謂大家團結、共赴國難、殊仍令人悲觀耳、（十一月十五日）

東省抗日會代表抵省

并行向南方各省呼籲救濟

自暴日佔遼寧後、吉林黑龍江兩省、亦相繼爲暴日攻陷、我東省同胞、死於暴日獸兵槍刀下者不知凡幾、我東省財富、被暴日獸兵搶奪者不知凡幾、我東省人民、亡命關內者亦不知凡幾、言之髮指眥裂、我東省同胞、對暴日之橫蠻、曾組會抵抗、東省民衆抗日會代表關蘊秋、日前曾由滬南來、于昨廿七日晚抵省、昨廿八晨往訪中山大學反日救國會委員、陳述日本侵佔東省經過、並盼望舉國一致抵抗、收回國土、記者曾面會關氏、對於倭奴在東省之暴行情形、談之頗詳、聞之愈加憤激、據關氏稱、此行係代表東省民衆、向南中國同胞呼籲救濟云、

昨日現兌中紙情形

昨日現兌數量約十萬元

（專訪）廣東中央銀行行長沈載和、昨奉省府財政廳命飭、於昨廿八日開始中幣現兌、以期吸集基金、設會保存、永保中紙無再發生低折之弊、昨廿八日爲廣東中央銀行開始現兌紙幣之第一日、查是日中行現兌數量約十萬元、市民對於加戳中紙、樂用異常、故是日未有持加戳紙幣到行兌現、又查中行爲準備全數中幣兌現後、改組爲廣東省銀行、從新改換新行紙幣、廿二日自港由龍山夜船運載新印紙幣九箱抵省、以便新行成立後換發云、（固）

又訊、中央銀行、此次發行現兌中幣、總數爲三百萬元、五元劵佔十分之七、一元劵佔十分之三、昨（廿八）日開始現兌、各商店爲利便交收起見、多持現金赴中央銀行兌換、惟因此次現兌之中幣、每日至不敷分配、各分行所在地、雖照常流通、但無現兌之中幣發出、俟完全換得現金後、則由銀業公會、市商會等公開封存保管、查昨（廿八）日市面已有此項現兌中幣流通云、

馬占山覆十大抗日會

國立中山大學、全體員生千餘人、爲援助黑省馬占山起見、特組織募捐援黑委員會、連日全校出發勸募、已得廿餘萬元、但落鄉之勸募隊、仍有許多未返校、未能將全部募得之款統計、俟各勸募隊返校後、統計清楚、自宜迅速匯往黑省接濟、俾馬占山將士、得以拚命禦外、而救國家危亡、查該校日前致電慰問馬占山、望其繼續禦敵、以救國家、聞該校昨接馬占山來電云、國立中山大學反日救國運動會公鑒、來電敬悉、辱承慰問、愧弗克當、國難方殷、未知所屆、謹拜嘉言、壯我士氣、本政府現移海倫、並聞、馬占山有叩復、

口號

一、精誠團結共赴國難
二、打倒獨裁實現民權主義
三、以均權求共治以建設求統一
四、實行地方自治樹立民治基礎
五、實行　總理遺教解除民衆痛苦
六、實行三民主義完成訓政建設
七、復興中國國民黨
八、擁護中國國民黨第四次全國代表大會
九、中國國民黨萬歲
十、中華民國萬歲

中國國民黨第四次全國代表大會籌備委員會
十一月十八日

桂省府實施地方自治

廣西省政府昨爲實施訓政、籌辦地方自治、特發出佈告云、爲佈告事、照得籌辦地方自治、爲訓政期間最要之工作、所以扶助人民、俾其自謀切身之福利、而進於民主政治之程途、用意至深遠也、廣西爲革命策源地、自民國十七年以後、北伐成功、訓政開始、關於縣自治之設施、當時已着手籌備、嗣因政局紛亂、歲無寧日、良法美政、遂致中輟、言念及此、殊深浩嘆、茲幸省局敉定、匪共亦漸次鄭清、前奉國民政府頒發地方自治法規、當經斟酌本省特殊情況、略爲變通、以期適合羣衆之需求、並依照本省黨政軍聯席會議決議案、劃定桂林、平樂、全縣、興安、靈川、灌陽、恭城、富川、賀縣等十縣爲第一訓政區、定於十一月十五日先行實施訓練、再逐次推及全省、事前並於本府設第一區訓政籌備委員會、遴選合格之縣長、並調集各該縣教育財務各局長等、同時施以特殊訓練、以期明體達用、一致進行、此皆數日以來、本府之苦心籌畫、以爲人民謀幸福者、惟茲事體重大、舉辦之初、雖有地方長官指導監督、仍恐難期盡善、所冀一般民衆、爲自身關係、誠心接受、努力宣傳、尤屬地方紳耆、認識意旨、廣爲傳、務使窮鄉僻壤、四志匹婦、咸曉於應盡之義務、共助民治之完成、本府有厚望焉、合行佈告、仰各民衆一體遵照、切切此佈、

修理各江基圍

治河會

年來本省各江水患、地勢稍低之縣邑、多成澤國、演成巨災、尤以西北二江爲[illegible]、治河委員會、迭經派員赴各江調查水患崩基狀況、策劃修理、預算修理款項、茲值冬季各江河水乾涸之時、對于修理基圍、正爲良好時候、治河會已見及此、爲着手修理各江基圍起見、連日均已派員赴西北江沿江幹線測量、以便計劃整理、聞該會現已訂定修圍計劃及款項、預算以便辦理云、

張惠長增厚空軍實力

增購驅逐機六架自製戰鬥機一架

（專訪）空軍總司令張惠長、現以外患緊迫、外侮日亟、亟宜鞏固國防、以禦外侮、故前經規劃國防之佈置、增置飛機、以爲充厚國防航空實力、曾向英國名廠、訂購新式驅逐機六架、日前已起運抵廣州、查該機每價值國幣十七萬元、馬力共四百五十匹、每小時速率行二百十餘英里、座位一人、裝機關槍一挺、各機自運抵省後、業已裝配完妥、曾在瘦狗嶺飛機場試航、成績極佳、現張總司令特挑選精壯機師爲駕駛員、撥由飛機第一二三隊每隊兩架、同時空軍總部修機廠長楊龍安、前向英國某廠購一大號發動機、馬力計五百餘匹、自製一雙翼戰鬥機、現已工竣、機前大翼裝置於上小翼於下、每小時能行速率二百三十英哩、座位兩人、機上可裝機關槍兩挺、機全身飾灰綠色、試航後、比新購驅逐機成績較佳、現張總司令已呈請國府請撥款陸續製造、以增厚航空國防實力云、（抗）

第一軍教導隊

定期演習野戰

第一軍前辦有軍士教導隊、現該隊第一期學兵十一連行將肄業期滿、擬由十二月一日起開始野營演習、以資訓練、當經擬具實施條例、備文呈請第一集團軍總司令部察核備案、惟將來實習時、須路經高要新興、開平、鶴山、高明等縣、并經呈請總司令部咨行廣東省政府民政廳、飭令各縣縣長查照通飭各該地方團警一體知照、免生誤會、總部據此、以所呈尚屬應有之舉、經函請民廳轉飭上述各該縣長知照、民廳亦已照辦矣、

土肥原訪溥儀記

日人土肥原此次至津、慫慂溥儀赴藩稱帝、且乘亂挾之以去、經過事實、迭紀本報、惟土肥當日遊說情形、尙未詳盡、茲有人由津避難來京、談及此事、頗悉梗概、補紀如左、亦足令鬼怪輩無所遁形也、

土肥初見溥儀、謬爲恭敬、言辭吞吐、不能達意、溥儀雖表示謝絕、而語意亦不堅、退後復訪溥之左右諸人、則雖多贊成、而亦不敢負責、及晤胡某、始有確切之答復、蓋土肥言及溥氏似有遜辭之意、而胡遽云、君不必慮此、皇上（胡稱溥儀）自有身分、豈能隨便向君答應、此等大事自應由我輩臣子合詞勸進、屆時不患不允、但問貴國對於此事、是否已拿定十二分主意耳、於是二人相得甚歡、諸體聞作、胡忽問土肥云、貴國擬定新國名爲明光、此係何意、土肥云、無他、因中國現在是黑暗的、故祝新國之前途光明耳、胡云、此太不思量、明光之明字、豈非欲將清朝變爲明朝乎、土肥頗覺躊躇、搖首不能語者久之、胡乃云、仍用大清、豈不甚佳、土肥云、現在祇在滿洲建國、若用大清二字、則有體統全中國之嫌、此層不可不防反對、我意即以滿洲爲名何如、胡云、此亦太狹隘、太樸質、且待再作商量、總之明光必不可用云云、最後胡問、貴國將來能否幫助我朝、恢復全國、土肥初則遊移其辭、繼而胡緊迫之、則出其鉛筆、撕日記簿一頁書以示胡云、『未有學養子而後嫁者也、』於是彼此大笑、此一幕滑稽劇於焉告終、未幾而擾亂聲中、遂載此未定國名之皇帝以去矣、又土肥此來、携有內田康哉致溥一函、敘述世誼、備極殷勤、並附舊照片一張、則內田之妻、於清光緒二十九年（其時內田任駐華公使）、與溥儀之母（清故相榮祿女）合拍之携手立像、據云、係大清賜宴時、奉命合攝者也、然則溥儀此行、有此老世伯在、一切事宜、不患無人指教矣、

日閣動搖內幕

標榜舉國一致內閣

（東京通信）歲月忽忽、若規禮次郎拜命組閣以來、已將一年、這一年中的若規內閣運命、幾乎都是在凄風苦雨中飄搖着、世界的不景氣、愈陷愈深、日本國內產業、日漸凋敝、財政歲入、大形減收、最近英國波瀾驟起、更引動了日本財界的不安、金本位制已在擺動之中、這次瀋陽事件的勃發、政府與軍部當面衝突、而國際言論、又極難把握、外交遂墜入於畸形狀態之中、在此重壓迫之下、若規內閣前途、已不可避的潛在着一種極大的危局、在這樣外交難與財政難的場面之下、松田源治等政界一流人物及政府與黨內外、對於目下的內閣、已充分暴露了「不信任」的決心、同時極力希冀在最近的將來、有一個「舉國一致」內閣的出現、以應付目前之難局、

……這……。國一致內閣說的運動、雖說還沒有什麼具體的表示、但最近松田氏等忙碌的往訪若規、與西園寺公、這裏面已隱伏着一種活動的意義、此外松田氏等之暗中拉攏民政與政友的有力者、似乎又是種極明顯的象徵、

……浮……。說日、若規首相於前十四日閣僚及與黨懇談會中、劈頭就表明了一些意見、打算一掃從來之流言與浮說「最近的時局、誠然是一個多難多事之秋、但要解決這難問題、實在非現內閣不可、最近黨內外所唱的舉國一致的內閣說、除阻害政府之國際信用以外、於國家實無利可言、此種輕舉妄動、我們應嚴厲禁止之、同時自己還須努力前進、善處目前的重大時局、庶幾上以副天皇之付託、下以慰萬民之期待」云云、

……當……。時政府及與黨的一部分、很相信這演說可以奏效、藉此能掃除若干時局上之不安、但在事實上講、似乎還有多少疑問存在的餘地、一、元老重臣方面對於若規首相的態度、最近已表示有極度的失望、同時欲打開目前的時局紛擾起來、很有使一現內閣後退之意向、二、若規首相對於目前的難局自身也似乎已有了若干「日暮途窮」之感、同時預料在出席最近議會時、亦無安渡難關之把握、所以對於聯立內閣或協力內閣之組織、已具有相當之諒解、三、對軍部關係上、尙殘留着多少重大未決的條件、四、政局微動中的中心人物松田氏等、不出席于十四日的懇親會、從這幾種關係而觀、若規首相的演說、在實際上未必能發生何種有力的效果、而若規內閣的運命、又似乎已是「強弩之末」了、

……總……。之、舉國一致內閣的運動、目前已小具雛形、在二十一日安達內相歸京以後、一定可以比較表面化一些、但若規內閣壽命之畢竟如何、聯立內閣之是否難產而夭、則全視乎今後國際情形之變幻以爲斷、而遠東未來局勢之安危、又全乎今度日本政變之消長、

美亞洲艦隊內容

增厚菲列濱一面兵力　足禦日聯合艦隊攻擊

菲島訊、美國海軍部最近新編亞洲艦隊、查其內容、旗艦名曰Houston、係一萬噸最大巡洋艦、有海軍用航空隊、飛機共有二十架、砲艦計有十三艘、驅逐艦十三艘、潛水艦六艘、潛水艦援助艦一艘、掃海艦二艘、航空母艦一艘、儲油艦、補助艦各一艘、亞洲艦隊之根據地、爲在檀香島、分其一部駐菲島、組織菲島常駐巡洋艦隊、菲島方面原駐兵艦十一艘、近增八艘、共十九艘、其實力足以防備日本橫須賀及佐世保兩港聯合艦隊之攻擊、延續至兩星期之久以上、亞洲艦隊之特色、在於各艦行駛非常速力、平均每小時速力均九十六海里以上、故菲島方面如發生戰事、亞洲艦隊可於星期內駛至菲島附近海洋、與敵軍作戰、此次亞洲艦隊之編成、爲東省事變之直接反響云、

加入國聯各國一覽

加入五十四國　未加入者十國

全世界六十餘國中、加入國際聯盟者有下述五十四國、其中英國以七單位加入、其人口包括自治領屬領等全部、而未加入國聯者僅美國、巴西、俄國、土耳其、埃及、厄瓜多、墨西哥、阿富汗、哥斯德里加、海喬慈十國、加入國聯各國列舉如下、

	政體	人口（千）	所在洲別
埃及	帝國	一二、五〇〇	亞
阿爾巴尼亞	王國	一、〇〇〇	歐
阿根廷	共和國	一一、一九	南美
澳大利亞	英自治領	六、四二九	海洋洲
奧地利	共和國	六、七〇四	歐
比利時	王國	一、六五六	歐
玻利維亞	共和國	三、四六四	南美
英國	帝國	四七三、三〇〇	歐
保加利亞	王國	五、八二五	歐
坎拿大	英自治領	九、八六〇	北美
智利	共和國	四、二〇〇	南美
中國	共和國	四五〇、〇〇〇	亞
古巴	共和國	三、五七九	西印度
捷克	共和國	一四、六五七	歐
哥倫比亞	共和國	四、二〇〇	南美
丹麥	王國	三、五四二	歐
森得明哥	共和國	九〇〇	西印度
愛沙尼亞	共和國	一、一一六	歐
芬蘭	共和國	三、三七〇	歐
法國	共和國	一〇〇、〇〇〇	歐
德國	共和國	六四、一〇四	歐
希臘	共和國	六、三〇	歐
危地馬拉	共和國	二、一七七	中美
哈伊地	共和國	二、五〇〇	西印度
宏都拉斯	共和國	八五〇	中美
匈牙利	王國	八、六四〇	歐
印度	英屬領	三一四、八〇〇	亞
愛爾蘭自由國	英自治領	二、九四五	歐
意大利	王國	四三、五〇六	歐
日本	帝國	九〇、六六〇	亞
立陶宛	共和國	一、九〇〇	歐
黎比利亞	共和國	二、〇〇〇	亞
里薩尼亞	共和國	二、三四〇	歐
盧森堡	大公國	二九五	歐
紐西蘭	英自治領	一、四八六	海洋洲
尼加拉圭	共和國	七〇	中美
挪威	王國	二、八〇三	歐
巴拿馬	共和國	五〇〇	南美
波斯	王國	九、〇〇〇	亞
秘魯	共和國	六、三五〇	南美
巴拉圭	共和國	八八三	南美
波蘭	共和國	三〇、七三七	歐
葡萄牙	共和國	一四、七六〇	歐
羅曼尼亞	王國	一七、六〇〇	歐
薩爾華多	共和國	一、七五〇	中美
暹羅	王國	一、八一九	亞
南非聯邦	英自治領	一、八一九	非
西班牙	共和國	二三、三九二	歐
瑞典	王國	六、一〇二	歐
瑞士	共和國	四、〇六〇	歐
烏路圭	共和國	一、八五〇	南美
渣斯拉夫	王國	一四、六五七	歐
委內瑞托	共和國	三、一五七	南美
荷蘭	王國	六〇、一八八	歐

黨務消息

省執委會令各縣市儘用國貨
△不論機關或個人均宜採用 △庶可抗暴禦侮以充裕民生

省執委員會、昨通令各縣市執委、各縣市用品、應儘用國貨、其令文云、爲令遵事、我國經濟落後、原因雖不一端、而國人奢侈成習、事驚新奇、愛用外貨、實爲其要因、無形中國產品物、銷流窒塞、經濟侵畧、正於洪水、橫流靡極、國力匱竭、近自東北禍變猝發、帝國民衆、激於義憤、咸奮起而爲經濟絕交抗日運動、此誠今日之良好現象、亦爲啓發人民愛國及謀國貨輸銷復振之良機、本黨負有領導民衆責任、亟應通飭所屬、從茲以往、所有用品、概以採用國貨爲主、以樹模範而資提倡、除分行外、合令仰該會遵照、幷轉飭所屬一體遵照、嗣後不論機關及同志個人用品、務須盡量採用國貨、庶有以抗暴禦侮、充裕民生、而固國基、有厚望焉、

省黨部職員捐薪援黑

省黨部工作人員、以黑省主席馬占山、孤軍抗日、糧餉已盡、軍械無濟、卒以環境惡劣、退出省垣、全國同胞、莫不悲憤填胸、各界紛紛捐資援助、黨部工作人員、雖生活費至微、亦爲黨國同胞計、自應盡力所能、昨日該部主管幹事談話會、曾一致決定捐薪援助、聞經議決全黨部工作人員、一律各個捐生活費百分之五、集匯援助黑軍軍費云、

各級黨部工作人員服裝應採用國貨
省黨部通令各縣市遵照

省執委員會、昨通令各縣市黨部工作人員服裝、應用國貨、其令文云、爲令遵事、本會前以黨部工作人員服裝、爲民衆觀瞻所繫、宜一律服用國貨、以振國產、而勵愛國、業先飭令一律遵着國貨制服有案、各地黨部工作人員事同一律、亟應通飭一體、採用國貨服裝、以示整齊、而資觀感、除分行外、合令仰該會遵照、並轉飭所屬一體遵照爲要、

省黨部製發童軍書籍一覽
以便教育機關等選用

昨教育廳令各縣政府云、現准中國國民黨廣東省執行委員會公函、以中國童子軍書籍、先後出版者已達百種、惟間有因組織之變更、失去時間性者、爲利便各教育機關暨童子軍社團選用起見、製成中國童子軍書籍一覽表、函送過廳、請爲轉發等由、准此、除分行外、合將原送一覽表檢發、仰該縣長卽便轉飭所屬知照此令、附表一份、

省市黨部同樂會改選

省市黨部同樂會幹事、任期已滿、昨呈報改選呈云、爲呈報事、查屬會本屆幹事、任期行將屆滿、亟須改選、以符定章、茲定於本月卅日(星期一)上午十時、在大禮堂開會員大會、改選幹事會幹事、理合備文呈報察核、屆時幷請派員蒞場監選、實爲黨便、謹呈執委會、省市黨部工作同志業餘同樂會謹呈、

本市區分部展期改選
‖改期十二月十日開始‖

本市各區分部執行委員、原定十二月一日開始改選、嗣因領有第一二三屆黨證而未加入區分部者、及領有此次補行登記奉非常會議發給登記證之黨員、紛紛加入各區分部、此兩種黨員、共約三千餘人、均須由組織部將其列入總册、故邇日工作、異常忙碌、各區分部、須延期至十二月十日、方能開始改選云、

龍川區黨部舉行黨義演講比賽

直屬龍川縣區黨部執行委員會、爲鼓勵學生認識本黨黨義、將來效力黨國起見、特於本月十六日在該部禮堂、舉行全縣高小黨義演講比賽、是日上午十一時出席比賽者、共有二十六校、每校派出學生代表一人、主席宣佈開會理由、後規定抽簽輪流演講、聞各應賽者、對于黨義頗有認識、參觀者均極贊賞、爲龍川空前所未有之成績云、演講完畢、經吳舜農、劉載陽、李敬詩、胡師毅、李沛新、鄧堯賓等諸評判員、評定其中成績最優者、爲老隆樂育小學校學生代表、鄔立根(第一名)、三區樂育小學校學生代表、鍾新仿(第二名)、三區日新小學校學生代表、楊漢泉(第三名)、一區一高學校學生代表、駱國香(第四名)、三區五學高校學生代表葉蘭銑(第五名)、幷分別給獎云、

教育體育

爲援黑籌欵之 省港足球隊昨日戰訊
結果四對一港聯隊獲勝

香港華人足球隊、昨(廿八)日下午四時半、在大佛寺球場、與省聯隊作援黑足球比賽、球証高錫威、兩隊陣容如下、

港聯隊　黃紀良　黃錫炳　梁現贊(上)　梁玉堂(下)　湯坤(下)　黎國釗　梁榮照(上)　何佐賢　陳光耀　麥蘇　孫錦順　朱國倫　鄭少康

省選手　陳其松　袁驟松　盧觀怡(上)　梁達榮(下)　吳漢卿　葉宁冰　伍舜德(上)　李金(下)　楊升傑　梁達榮(上)　楊根保　蕭殿康　胡天寶　李慶儔(下)

上半場　甫屆四時三十分鳴笛召集兩隊健兒、鄉毫定位、省選手隊身穿白衣據東、港聯隊全披紅服覇西、戰笛一鳴、戰幔遂揭、省隊開始卽攻、先聲奪人、由楊根保率軍西進、港聯上迎戰、未幾港聯隊因聯絡傳遞迅速、轉瞬已大軍臨省隊城下、孫鐵腿奮不顧身、銜鋒前進、舉足射球、其勢甚疾、省隊門將陳其松挽救不及、紀錄遂開、移球再戰、港聯隊漸露鋒芒、銳不可當、孫後衛袁驟松撲出救球、孫氏將球輕輕一蹴、滾入網內、省隊因連負兩球、亟圖反攻、惟終不能逞、港聯隊又乘虛襲擊、由孫鐵腿傳遞一球與右輔朱國倫、揚足射入、繼續再戰、港聯隊截得來球、五前鋒蠭擁而上、右輔朱國倫再顯好身手、射入第四球、上半場完畢、遂以四對〇之局、

下半場　易地而後、省隊不致有逆風反日之弊、故着着反攻、而斯時兩隊陣勢亦畧改變、省隊之伍舜德、盧觀怡退場、而以梁達榮補盧之位、梁達榮原有之位、則以胡天寶補乏、胡遺缺以李慶儔遞補、伍舜德則以李金替之、港聯之梁彥贊則易以梁玉堂代、梁榮照則以湯坤代、雙方陣勢易後、均畧爲進展、省聯隊正前鋒楊根保一次自盤一球、直搗球門、加上一脚、遂告入網、嗣後省隊主守、而以李金緊看陳光耀、梁達榮糾纏鐵腿、前鋒五虎亦有進展機會、楊升傑一次盤球而進、梁玉堂攔而相阻、遂告手相觸、其時雖得罰球、然亦無法、全場結果四對一港聯隊獲勝、

海空警聯隊今日戰港隊
雙方健將齊出陣

今(廿九)日下午四時半、港聯隊繼續與海空警比賽、查港聯在港時、曾被挫於海空警、此次之來、欲一洗前恥、故球怪李惠堂亦躬自出馬、而海空警爲維持名譽計、亦分令神腿馮景祥大鐵劑李天生及全體球員、致出場嚴陣以待、今日大佛寺球場當有一番劇戰、茲將今日兩隊陣勢錄下、

港華聯　湯坤(南華)　麥蘇(中華)　黎國釗(中華)　黃紀良(南華)　梁彥贊(南華)　何佐賢(中華)　陳光耀(中華)　李惠堂(南華)　孫錦順(中華)　朱國倫(南華)　鄭少康(南華)

海空警　徐亨(海)　黎都達(海)　黃炳朗(空)　黃瑞華(海)　李天生(警)　劉慶才(警)　華北華(警)　譚江柏(警)　馮景祥(警)　李鴻爵(空)　麥國棟(空)

籌辦中之市立師範改名爲湘勤師範學院
將由市庫撥建費三十萬元

市長程天固爲養成優良師資起見、特籌設市立師範學院一所、前經委定徐甘棠等爲籌備委員、業見前報、自國府委員古公湘勤逝世後、市長程天固爲紀念元勳、藉資不忘、特將原擬開設之市立師範學院名稱、改爲湘勤師範學院、幷將來除養成師資外、幷增設夜班、俾市校教職員得以有研究高深學理之機會、聞建築費一項、不日將提出市行政會議、由市庫撥款三十萬元、經常費則俟校董會成立後籌措、如不敷時由市府補助云、

體育簡訊

□蔡元培杯男女童子籃球賽、今日下午六時半、在廣大路知行中學比賽、第一場爲培正中學對廣東體育、第二場爲省立女中對市師女隊、

□市長杯籃球賽、廿七晚下午七時半、爲女子組之教忠、與中大隊比賽、上半場以十五對十一數、忠勝中大、下半場中大之盧慧娴等、極力反攻、竟以廿五對廿三反壓教忠、幸教忠中鋒容羨紅射回二分、始告廿五對廿五和局、兩隊成績相等、故仍須下次再行一次決賽云、

古委員國葬 教局職員參加
今晨七時集合

教局秘書處昨通函該局全體職員今日依時參加古委員國葬典禮、查該局自局長以次共約五十餘人、定於今日上午七時三十分鐘集合、集合地點、係在第五行列第十一、卽由國府門口起至維新路三台別墅止云、

述東北眞相 艾迪博士昨日
地點在退思園 機關人員參加

美人艾迪博士、此次旅行蘇俄、過西伯利亞、道經瀋陽、適暴日侵佔我東北、目擊日人之兇暴、激於義憤、曾電國聯、宣誓証明日軍之行動、爲有準備之計劃、與中國朝野之情形、請爲主持公道、艾迪博士抵省後、廿八日爲講述東北事件眞相、特於是日下午四時、承林主席雲陔之請、在東山退思園、講東北事件、並請各機關人員到聽、情形甚熱烈云、

遠東糖果公司啓事

本公司自朱董事長夢曇任內被賣司理炳棠挾款肆萬餘逃去無踪本公司乃召集股東大會議組織維持會本月十九日由股東選舉同人等爲委員業經就職辦事除繼續營業外仍籌欵擴充誠恐外界未明致生誤會用特登報聲明此佈

遠東糖果有限公司維持委員會　黃藕慈　楊美運　黃潤財　黃計求　曾耀光　仝啓

恭頌恩平縣彭縣長馭六賢明

事緣我大布鄉與開平縣屬之舍田村水邊村毘連于九月廿三日開平縣隊警到該村等圍捕誤將族民黃大和等十四名幷耕牛十七頭拘解縣府我黃族民貧弱小鳴官無力被押月餘幸蒙彭縣長馭六聞報親自到鄉查屬無辜後將全案八牛提解回恩卽確實辦理傳領釋回家安業我彭縣長辦事如廉明迅速青天白日黨治下之賢有司感德之餘爰溯數言以誌德政

恩平縣第六區大布鄉全體鄉民同頌

開投廣告

本縣東檀水蜆塘捐承商期滿定於十一月八日下午二時在本府當衆開投以三年爲期底價毫銀七千二百元另加一五報公費押票銀一百元有意投承者來府閱章領票競投此佈

番禺縣政府

中國國民黨廣州特別市執行委員會通告　第一四五號

爲通告事本會此次辦理黨員補行登記一案業准中央執監委員非常會議組織委員會迭將審查合格准予登記之黨員登記証函送來會轉發並經本會先後發給員領有案現查未據來會領取者尚有楊素然等共百三十七人爲此登報通告仰後開各黨員一體知照務須尅日携同臨時證書來會繳驗換領登記證以憑發給而清手續勿延爲要特此通告計開

楊素然　王履泰　李伯堯　莫實文　林汝珩　梁泰　崔秉民　王應歡　陳伯球　賴曉衡　黃漢芳　林寶峯　江慧清　梁堂　楊珍　徐治淑　涂炳明　蕭煒容　徐光如　陳方炎　黃樹榮　杜桐　黃景昌　范炳球　何夢霖　傅良　梁熾鏞　徐民南

顏劍　吳永生　易石公　沈會鴻　黃中壎　陳固久　梁染原　鄧榦剛　陳暉晃　梁颰　尹漢步　甄洪春　曾啓禧　黎若泉　余立成　徐家鐸　陳維嶽　高姑　朱麥秩　徐十朗　黃兆奭　梁熾壎　馬牛　蒲成晴　陳文紹　丘祥雲　徐錫華　凌學欽　鄧

何礪強　張佩生　陳恩球　馬國霖　邢卓寰　陳敬儀　謝松年　司徒軒　易子敦　吳應昌　劉日初　方有勇　沈偉　蘇彥君　張偉然　吳雄　謝宏澤　羅選儒　卓來　廖哲垻　羅廣來　潘士昭　黃從舟　蕭瑞和　黃煜坤　楊毓麟　梁熾昌　吳

陳弘毅　陳宗圻　陸宜中　司徒鑑　羅子奕　梁朝匯　文華定　胡復　黃慶林　王仁　張漢儒　黃慎之　劉實裳　范季莊　麥公敏　黃瓊選　許慶年　黃熾堅　吳伯飛　陸子堅　林敏恩　謝麗藻　梁毓芬　徐十　蒲清　謝讌影　梁劍滿　黃

蔡國華　黃傑文　何福麟　張韡珊　容桂遵　林合　高璧想　陳純　陳星端　鄭照池　郭希讌　精大羅　包爵　楊維倫　余偉　陳麥璧　黎偉雲　徐哇　林遠奇　梁星　詹山　劉璧　崔公逵　潘民式　黃鎮甬　劉慶一　鄧炳闓

中華民國二十年十一月二十五日

愛國同胞千萬注意

超等 金爵 香菸

每包弍毫

華人資本。華人製造的。真正純粹國貨。其味馥郁芬芳。名貴華麗無匹。實爲「上」煙之領袖。國貨的巨擘。

中國華東菸公司製

粵漢鐵路株韶段工程局招投工程廣告　第九十八號

本局在韶州至樂昌段內現有鋼筋洋灰混凝土小橋七座涵洞二十九座明渠八座管渠四十七座等工程分四標招承建築定期於本年十二月三日下午三時在本局當衆開標凡有志投承者可向本局繳納每標圖價毫銀十元取閱工程圖說及投標包工規則並於開標期前先赴該工程地踏勘明確屆時競投可也凡投標商人開標後將圖說繳還無缺准予領回按圖銀特此廣告

局址廣州市十三行五十三號

血毒癬福音

獅標 殺菌血毒藥片

獅標血毒藥片乃德國名醫賴廸氏發明屢次實驗無論血毒頑癬惡癬見有痕癢紅斑面熱耳紅皮肉浮腫虫行蟻咬毛髮易脫等狀花柳疳疔各種毒症及皮膚瘡癩均掃滅無遺

大瓶七元　小瓶四元

十八甫普威　永漢北老威　十三行安樂　大新公司　先施公司　十七甫仁壽　一德路任永雄醫師代售

獅標 華咳藥片

打破古今難治的久咳肺癆症有根本搜滅頑痰華咳的功能

每瓶壹員

代售　十七甫仁壽　十八甫普威　永漢北老威　大新公司　十三行安樂　一德路任永雄醫師

醫師　葉立鎮　程奕卿　歐陽子英

安之電版

本醫師問世以來凡二十餘年診治男婦兒産各科經驗宏富歷任各省大醫院醫席臨症之多不下數十萬人成績卓著早已蜚聲南北爲力謀醫藥普救社會起見特從廉取價以符濟世宗旨專醫內外全科婦兒産科花柳白濁白帶各種痛症奇難痼疾久不受孕猪病水臌脚氣各種無痛針射治療外科割症留醫留産

△醫例　門診免費　出門五元　留醫一元　留産弍元　洗婦科一元　洗白濁一元　針射各症一元起碼　接生三元　預先掛號

醫務所　中華南路一德路口原日小市街佐壽堂隔鄰

陸海空游藝　影劇場　荒島美人　全套
○本場劵價　(日場)普通位一毫　對號位二毫　(夜場)普通位二毫　對號位五毫

天台　影畫場　跳舞場　新派劇場　最新傑作　何理梨　姑娘跳舞　牛夜玉人　技擊場　少林武藝　女子走鋼線

虞院　日九　(班天　新編艷情喜劇　同宮蘭　張朗生編　男女　共和夜一元　共和日夜四毫

虞院　日九　(班坤　新馬師曾　蟾蜍食日

經濟

天津市 日本運貨大減 但對大連轉增

據東報載、天津自暴動發生以來、起卸貨物雖仍無障碍、而因租界境界中日軍對峙、貨物受授全不可能、致大阪對天津出貨急激減少、在該事件前、各船裝貨約有三百噸、及時局惡化後、大阪商船長城丸於十一日出發時減爲一百〇七噸、十五日出發之長江丸裝貨減爲四十噸、爲此次反日開始以來該班裝貨之最小紀錄、又推算該船在神戶裝貨一百六十噸、門司四百五十噸、合計三百五十噸、較諸該事件發生前、各船□埠裝運平均額七百五十噸者僅及三成二分、實減六成以上、一方大連運貨最近逐漸增加、較諸最惡劣時各船裝貨一千噸者、增六七成、達千六七百噸云、

梧州 谷米價漲

近日省中土洋谷米、均告漲價、昨日接梧州函稱、連日撫河方面、谷米少到、大河到貨亦疏、一時供不敷求、市價忽漲、昨日每担已起毫餘、今後市道之起落、當視撫大兩河來貨豐絀爲衡云、

日棉布最近輸入數量 抵貨影響深刻

據日輸出棉織物組合聯合會調查、十月間加工棉布輸出、對華部份較去年十月減七成五分、中國抵制影響之深刻可知、列表於下（單位千碼）、

	十月	較去年十月減
中國	五、三六七	六、二八七
旅大	六六八	六四四
香港	五六九	六、四七二

又據日紡織聯合會調查十月間輸出棉布、對於中國及香港部分大減、列表並比較九月如下（單位千碼）、

中國	八、五二二（一、五五五千元）	減一四、三六〇（二、七一二元）
香港	八〇四（一三六元）	減九、四四二（一、五八八元）

對日經濟絕交 日商老羞成怒 壓抑各地華僑抵貨運動 擬在南洋方面覓新市場

（東京快訊）東省事變以來、我國積極抵制日貨、日人商工業確受絕大打擊、據最近大阪織物工業組合調查、大阪織物對華輸出、於最近一個月間僅爲二萬日元左右、與去年同期相較、減少五十萬元以上、又據京都陶磁器組合調查、日本陶磁器之對華輸出、每月至少有二百萬日元左右、最近華商訂貨完全停頓、因此對華貿易者組織協議會、設本部於東京、調查抵貨情形及應付方針、對於中國南部、抱極度悲觀、以爲中國南部市場、完全爲英美商所奪取（國人注意）故擬與南洋廳交涉、在南洋方面設立輸出機關、期獲得一新販路、又對於菲島及馬來羣島各處華僑之抵制日貨運動、外務省已電各該地駐在領事、切實交涉、澈底阻止、日華貿易協會近在東京開理事會議決制止、反日恢復貿易關係等各項方針、請政府以實力自衛、並決令日本各地商業會議所及一切商工機關抵制華商之商業、以行報復、對於華工、嚴禁渡日云、

生絲價格又呈閃縮

本週生絲市場、因滙水又復堅定、故價格又呈閃縮、各絲廠雖貶值推銷、但結果仍難如願、茲將上週歐美市場粵絲價格列表如下、（紐約每磅單位金元、里昂每基羅單位法郎、廣東每擔單位港幣計算、

（絲別）	（紐約）	（里昂）	（廣州）
特別十三五	一九一	一四五	一〇四〇
特別十三五		一三一	九四〇
□士溫十三五		一三一	八八〇
普通十四六		一二三	八六〇
普通二十廿二	一八三	一二三	八二〇

地方新聞

東江各屬綏靖會議 擬改在省舉行 各師長將赴會

東江防務、自獨立一二兩師及第四五兩師分任警防後、異常周密、各師長近以對於所部肅清匪共計劃、亟宜統籌兼顧、以期澈底肅清、免使漏網、頃據第一獨立師後方消息、日前擬開之東江綏靖會議、原擬在汕舉行、嗣因各師長赴汕未免隔涉、且黃師長任寰現在將所部調駐海陸豐河源淡水惠州各地、加緊訓練、日間容或抽閒來省一行、而四五兩師長往返省汕、亦屬耽擱時間、將來東江綏靖會議、擬候四五各師返齊後、即電汕張師長瑞貴來省舉行云、

南海 兩鄉聯防 防範外匪刧掠

番禺著匪鄧炳、即混名「濟軍炳」平日横行各鄉、標掠擄刧、轟炸輪渡、犯案山積、纍經當局派隊往剿、與及各鄉先後懸賞共約五六千元、購緝有案、奈緣此匪聲勢浩大、機警異常、故至今仍未就獲、查此匪爲番禺縣屬之鴉岡鄉人、鄉人久已恨之刺骨、該鄉民團長鄧某、平日對於緝剿極端努力、致爲該匪所啣恨、於前月旬間、夥合匪黨數人、伺機將鄧某暗殺、並轟斃團丁一名、自此事發生後、該匪益不容於鴉岡、乃嘯聚其黨羽、逃竄於南屬涌口鄉、以圖暫避、然猶兇悍如故、殺人越貨、四出蹂躪、故邇來該地鄉民、均皆提肝吊胆、惴惴不安、最近與該地毗連之白沙鄉、籌款演劇、匪所垂涎、嘯聚匪黨數十人、露械遊行、四出恣毒、並投函往該鄉之局紳殷戶、勒索鉅款、限日交到、否則以猛烈手段對待、火燒戲棚等語、故弄得該鄉人終日惶惶、如大難之將至、本月廿五日十二時許、有附近某鄉數人、看完劇返家、路經村邊基角、忽以電手筒照見匪徒多人、分伏於樹叢之中、雙目炯炯、以手拊臂、作欲拔槍狀、各人知非好意、恐遭刧擄、乃大聲喊賊、匪徒遂放槍示威、該鄉民團聆耗、登即四出兜截、繼續開槍向匪轟射、匪亦還槍抵抗、且戰且走、民團啣尾直追、獨惜時當黑夜、路口紛歧、卒被漏網、茲聞該鄉民團與四司警衛隊、以匪徒如此披猖、爲綏靖地方治安、與消弭匪患起見、經已聯合實施警備、不分日夜、于村隴基角、遲伺巡梭、務使匪徒絕跡、以免遺害地方云

樂昌 籌辦林場 種植有加利木 供鐵路枕木用

廣東農林局、以本省三大鐵路所用枕木、均須向外訂購、漏巵不已、實非善計、特擬在樂昌縣屬辦一專種有加利木之林場、以備他日收成、用作枕木、當經將一切計劃預算、呈請建設廳核示、建設廳以該林場係專爲廣韶局設、所需經費、未知該局能否負担、乃將農林局計劃令發廣韶路局擬具復、現經該路局工程師鄧宗耀計議一過、以原擬開辦費二萬五千元、每月經常費萬餘元、殊非路局現在財力所能勝任、特擬減實開辦費爲一萬五千元、每月經常費爲數千元、如需撥造林育苗官荒、仍須先事呈請派員調查估價、以重公帑、昨已呈復建設廳核奪云、

漢陽輪刧案犯 在南澳縣屬破獲 縣兵及防軍奉命協同搜剿 攻破賊巢捕匪犯四五十名 起獲贓物三百餘件一小孩

本月廿日太古輪船公司之漢陽號輪由滬來汕、經過拓林海面、被匪騎刧、情形經紀各報、該刧案現經破獲、茲將破獲各情詳紀如下、事緣該輪被刧地點在于饒平南澳兩縣間之海面、駐汕英領事（坡朗特）氏接該輪無線電報、即報告駐汕張師長、請迅速緝匪起贓、張師長據報、即電請南澳縣長羅活濟、警備團隊團長鷹雄、會同進剿、羅縣長奉命後、一面督率武裝警隊協同陳團長隊兵馳赴匪巢痛勦、竟于廿二日下午將數年盤据險要之海盜一掃而平、並起獲被刧贓物大小箱裏三百餘件、被擄小孩一名、匪犯四五十人、張師長據報、深爲嘉許、從此華南海道或可安靜云

番禺 興學辦法 擬定十九項（七續）

協助校董會、辦理呈報學校設立及開辦事宜、（八）各籌備委員均屬義務職、但於必要時、得呈准酌支伕馬費、（九）各鄉設校地點應在適中之處、其校舍如係新建、應先繪具圖式、（十）各學校如須籌款建築校舍、呈請縣政府核定辦法、（十一）獎勵捐資、可採用下列辦法、（一）除依照捐資興學條例、呈請褒揚外、可以捐款人名義其校名、或刻石建碑、或懸像紀念、或酬以相當免費學額、（二）提撥地方公款、如有公款、得呈准縣政府提撥之、（三）演劇籌款、如須演劇籌款、得將籌款額數及詳細辦法、呈准縣政府舉行、（十二）各鄉祠堂廟宇、及其他公共場所、如有借用爲校舍之必要時、不得藉詞抗拒、（十二）學校經費、得採用下列辦法籌集之、（一）地方公款得酌量劃撥、（二）各區鄉原有學田花紅、以及文會書院等產款、除已指定正當用途者、應呈由縣政府核明、始得撥用外、其餘悉數撥充、（三）各鄉族祠嘗、每年收入租息最低限度提百份之二十五、（四）各區鄉廟產寺產神會產等項得在可能範圍內呈准劃撥、（五）各處官荒土地、得由學校優先承領育苗、造林將其收入作爲基金、（六）募捐、（七）遵照定章征收學費、但應酌設貧苦學生免費額、（十三）應設學校之鄉村、如難覓負籌辦員、可呈請教育局派員前往代爲籌劃、但該鄉須供應該員膳宿、（十四）本辦法公布後、個月內、各區鄉公所所長應將區內應行籌設學校數一覽表、及各鄉應設之學校數、及可以指撥之款項逐一查明列報、并一面推定籌備委員、呈請委任、（十五）本辦法公布一個月後各區應行籌設學校之鄉村、如仍不遵辦、得由教育局派員前往坐催、催期間、并代爲籌劃、得由該鄉須每日交給該員公費三元、（十六）各籌備委員奉委後、應即着手籌備、依照限期呈報成立、（十七）各區鄉公所所長、及紳者或籌備委員、如辦學得力、能依期籌備完竣呈報成立、或籌集多量經費、足資學校發展者、得分別予以褒獎、其褒獎方法分爲三種、（一）由學校將該員放大相片懸於校內、以爲紀念、（二）由縣政府發給獎狀、（三）由學校酌予免費學額、（十八）各區鄉公所所長于紳者或籌備委員、如不能依期成立、辦不力、得由教育局查明、呈請縣政府予其他處分、（十九）本辦法如有未盡事宜、得隨時修正公布之、（二十）本辦法自公布之日施行、（完）

大新天台 惠愛中
京劇場 ●十一月廿九日 (日)河東獅吼 雙獅圖 牡丹亭 (夜)百花點將 黃金台 嫦娥奔月
粵劇場 (日)孝之報 (夜)桃花劍影

大新公司 西
京劇場 ●十一月廿九日 演蟾宮艷影班 (日)百花亭 斷太后 汾河灣 螺絲峪 (夜)四本大鬧天宮
粵戲場 (日)美人關 (夜)賊亞爸

海珠 十一月演 碧雲天
即晚開台 靚少鳳 小蘇蘇
海珠 位 日 夜三元 廂房 日 夜二元 散廂 日 夜一元

太平 十一月演 乾定
誌哀 古委員國葬典禮日戲停演 日夜各大老官柚頭場當至結局不替代 新漏 謝醒儂 陳少麟 新蘇仔 東坡 主演

城隍廟前 民樂影畫院 國曆十一月廿九至三十日映 宮闈歷史名貴寫情西片 華堂麗妃 電影皇后馬利薛羅主演 （下期放映）社會政治諷刺國片 二集新西遊記 鄭小秋夏佩珍合演

自動電話一二九二五號 中國戲園 國曆十一月廿六至廿八日映 別開生面武俠香艷巨片 海外奇緣 明星張惠民與素馨主演 （下期放映）配聲西遊記神怪片 女兒國 明星陳玉梅倪紅雁主演

西濠口大馬路 西堤影戲院 國曆十一月廿五至廿八日映 猛絕一時武俠名作 七星刀 鄭麗珠汪翰成主演 〈下期放映〉武俠女明星范雪朋傑作 兒女英雄二集 （即十三妹大破穿雲嶺）

話一二九二四號 中山戲園 十一月廿六至十二月一日映 精彩絕倫武俠巨構 江湖八俠 四十七集 明星胡珊羅克明大傑作 （下期放映）武俠奇情警世巨片 飛劍女俠 任潮軍李曼麗主演

美國醫學博士 陳伯賜 遷往惠福西豐寧路口 福寧醫院 照常診症 時間 門診上午九時至十二時 下午三時至五時 外診由十二時至三時 醫院長電話一二九二一 一〇七六九

中亞酒店開幕廣告 美（中亞）來遊點綴鵝潭、亞（酒）號長春、店……

南關有聲片映院 話一二三一七 國曆十一月三十日起映 艷女明星瑪拉黛演情作 一吻情深 提倡戀愛革命打倒舊禮教 下期放映 明星林士脫威軒滑稽片 男舞伴

一新映畫戲院（十八甫馬路） 國曆十一月廿九至三十日映 兩部西方武俠騎術猛絕名畫 邊城俠客 牧牛郎 下期十二月一日至四日放映 血戰武俠奇情最新國產標奪猛片 血花淚影

世界有聲名片總集合處 新國民有聲大戲院 下九西路 電話一零七四零 三十日至十二月三日放映 鐵芬尼最新哀感頑艷愛情巨作 充滿了南海風光悽沉痛之女蠻恨史 南海美人 男明星「麗閣多路絲」主演 「賓賴安」拍演 有草裙艷舞 有全裸肉感 有美妙情歌 有火山真景 蠻女恨

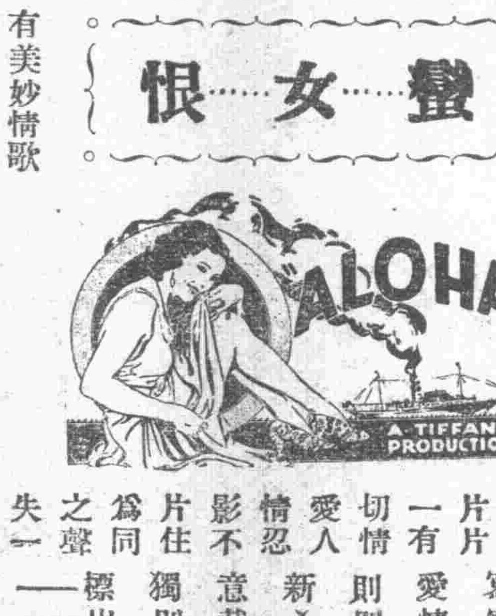

看過此片一切愛情影片爲之失色 此片有人不住同聲一哭 寫愛則新意獨標 寫情則心裁別出 下期放映 驚天地泣鬼神 空前恐怖神怪大大名製 殭屍 快映南極實地拍攝第一奇片 徐栢林飛艇冰山失事記

長堤海珠電話一二零七一 明珠有聲片戲院 （票房電話壹二零七一） 國曆十一月廿五至三十日映 血熱哀痛唯悲慘空冶鉅 戰情怨戀一感前艷片 壞坯子 多羅第里奧世界絕大名劇 一雙一注 輕如哀痴可亮亦意日料…… 英宮秘史

十一甫馬路 模範有声畫院 國曆十一月廿九至三十日映 查里士加利主演 歌舞音樂浪漫聲片 百老滙情史 下期十二月一日至三日映 霍士同樂會

永漢有聲影戲院 永漢北路電話一二九二〇號 由三十日起特聘馳名歐美的 普天同慶歌舞團 到院登台奏藝 歌舞表演秩序如下 （一）海賊舞 （二）大戈舞 （三）郎去後（藍舞） （四）凡啞鈴獨奏 （五）法國流氓舞 （六）淚眼瑩瑩曼舞 （七）木兵操 奏演時間 二時半 七時 九時三 〈增收券價〉 是期加映嘉麗拉寶主演 〈鐵索餘生〉 十二時半一場 祇映聲片 券價照舊

中華有聲電影院 新曆十一月廿九至十二月二日放映 霍士本年度的雋新諷世有聲鉅製 狂放哀艷 熱情深刻 青春之罪 「譚馬士美拉」與「多魯菲佐頓」合演 一對縱歡而追求青春的享受的男女 受社會的壓逼而失戀。因失戀而男的更恣情於聲色，女的亦放浪其形骸。用她俏媚的秋波和顫動的嚶吟。去博她的苦悶生活的情趣，顯示出多麼膩級，魅惑的舉止和動作，使觀衆一方面領畧她的風情狂放，一方面又意醉魂銷？及後，兩情重台，孤獨的野間。這一雙男女在愛戀的誘性中，那時「貪」「忌」「戀情」「禮教」都大起抗爭，最使此片栩栩欲生！ 下期放映霍士的香艷新製 女星鍾寶磊的空前偉作 逼婚 電影皇后「珍納姬娜」主演無上結晶品 孤雛綺夢 快快來了 請注意放映的日期

市聞

軍警鞏衛治安之嚴密
□全部偵緝員分作四班出巡各段□
□第二軍十四十五兩團駐防市區□

省會公安局長香翰屏、以時屆冬防、市面治安、自應妥爲鞏固、日前特召集保安隊及偵緝課各長員暨分局長等、舉行冬防會議、討論布置事項、現已妥擬辦法、分別施行、關于保衛地方治安事、則令各分局認眞注意保護、幷嚴密檢查游樂場所旅館俱樂部等容易藏匿歹人地方、恢復檢查槍照、並由偵緝課長陳植雲、將全部偵緝劃分四班、每班十五至二十人、分段巡查、切實保護、查東關一帶、班長爲周愼初、南關及大小北一帶、班長爲簡樹、西關陳塘黃沙西岸西村一帶、班長鄧聘、西門西濠口一帶、班長許劍、其餘各地、仍分派偵緝負責、妥爲辦理、又由香局長以第二軍長名義、抽調所部第十四團劉樹南、第十五團駱秀禮兩部分駐市內、協助市內軍警鞏衛地方、

河南二涌口 匪徒械刼蛋婦
…警衛隊拿獲二人…

二十七晚八時許、河南二涌口河面、發生兩匪械刼艇婦案、查二涌口與東滘關交界、地甚僻靜、是晚灣於石涌口橋脚之袁梁氏艇、忽來兩男子、聲稱喚渡開往鹽排、該處確有鹽排鹽船停泊、榜婦不虞其詐、乃載之而往、詎至中流、兩人又轉要渡至缸瓦欄、艇家袁梁氏不允、兩男子竟拔出手槍劍仔指嚇、幸婦孔武有力抵死相拒、且將舊式大頭六火手槍搶爲兩截、其一匪見非易與、欲將艇內十餘歲小孩擲諸海中、婦又與之糾纏、奪回小孩、幷以口咬匪下部、匪遽用劍向婦刺去、致傷頭手各部、婦於是疾聲呼喊、二涌口警衛隊及駐頤養院警察聞耗、即分頭駕艇兜截、匪等以事洩、急鳧水逃遁、卒在岸邊拿獲郭二根一名、(廿四歲番禺人)餘匪梁娣、(混名門一虎)因頗諳水性、潛伏河底、然各警隊四圍搜尋、旋亦被瞥見、用槍指嚇、將之捕獲、一併解返二涌口隊部訊辦云、

昨日 火警三宗 幸均無大損失

遡當風高物燥、火患頻聞、市民際此警惕戒懼之中、昨日一日、各分局段內、又發生三起、幸均損失甚微、亦無傷斃人命情事、玆據拾訪查所得、彙誌如下、

海幢分局段內 昨廿八日上午八時五十分、河南溪峽新街十一號梁國維住宅、因電線用久、間有損壞、以致洩火、幸發覺尚早、即電請消防隊到場施救、由截電員將線剪斷、火勢隨滅、計燒去三樓少許、損失約二十元、

永漢分局段內 (專訪)昨廿八日上午九時五十分、高第街第二百一十五號三樓王宅、因遺火失愼、幸發覺尚早、立行灌救、旋即撲滅、僅燒去什物少許、損失約五元、(參)

太平分局段內 又同日上午十一時十五分、同興馬路五十一號廣泰昌火柴電油洋紙店、不知如何遺下火種、致將電油燃着、查該店共貯電油十數罐、當時左右兩罐、均已着火、幸店伴奮勇施救、除將未着火之電油遷出外、幷電請各路消防隊派機到場灌救、至十一時三十分撲滅、損失約三十元、

珠江鐵橋 最近工作報告

珠江鐵橋本週施工情形、現據工務局報告、(一)河中東西兩橋座、現已將橫陣造妥相連、兩橋座由河床下至橋樑底、總高度達七十尺有奇、(二)河南橋躉部份、現已將外便之鋼板樁打下、計有肆拾條、(三)近河南方面之河中橋座東便圍擋、現已裝安鋼筋、一俟扎妥、即造石子三合土、爲該橋座基礎、(四)河南方面河中橋座、西便圍欄、業經深入河床之下、現已設計裝安水泵、俟將圍欄內之浮沙泥抽出云、◎

新築馬路將設交通崗位 (電話)

本市第二期馬路、最近已告完成者、計有大新、天成、海珠等路、均經先後通車、即如五仙路、亦已鋪妥路面、不日可以開放、所有各路交义地點、因車輛通過頻繁、途人苟失于趨避、鮮能倖免、公安局長香翰屏、有見及此、以爲各該新闢馬路、實應增設交通崗位、派警指揮車輛、使市民生命、有所保障、昨特令飭督察處派員查勘、玆將擬設崗位地點、探錄如下、(一)中華路與大新路十字路口、(二)大新路與海珠路交叉路口、(三)大新路與天成路十字路口、(四)海珠路與一德路十字路口、(五)海珠路與長堤交叉路口、(六)天成路與一德路交叉路口、(七)五仙路與一德路交叉路口、(八)五仙路與長堤交叉路口、

昨晨 泮塘柴船發生烟彈案
▽…幷…無…傷…人…△

昨廿八日上午六時許、有灣泊泮塘涌口之柴船一艘、發生烟彈、查係匪徒打單不遂、藉此示威、緣該船船主張金帶、頗有積蓄、致爲匪徒垂涎、去年廢曆八月十六日、當代人運鹽泊在東堤大沙頭河面時、曾接到匪徒打單信勒索一千元、張接函後、以其係屬恐嚇手段、置之不理、且報知東堤分局嚴緝、因是匪徒啣恨日深、每欲伺隙報復、徒以張防備甚嚴、故不得逞、至廿七日該艇滿載柴薪、在泮塘河面起卸後、即在涌口停泊、擬俟潮長開行、詎至昨日黎明六時、船伴某甲起身盥漱、瞥見有二炮台烟罐一個、擊于船舷、狀頗沉重、極類炸彈、以此物既非船上兒童玩弄之品、究從何來、情知有異、乃隔遠用竹篙撥釣之下水、不料甫觸鐵罐、即行轟炸、一時濃烟密佈、幸藥力甚微、並無損傷人物情事、隨沿船細加搜查、以防卜測、迨巡至船尾、復發覺有同樣之物、知係匪徒所爲、即由張金帶往鵝潭分局報案、派出員警到場察勘、幷將該彈起獲、查其構造極爲單簡、祇用硫磺白藥等物及玻璃鐵屑混合而成、其內有鋼彈弓一條、炸力極微云、

消防水掣 …加意保護…

當玆冬防在邇、火警時虞、而本市消防水掣、爲坭泥塞及缺乏匙掣不合開匙龍頭蓋亡失毀壞者、竟達一百餘處、消防總隊長陳壘香、經呈請公安局轉函自來水管理委員會派匠修理、現查水委會已准省會公安局來函、加派工匠分赴各處將水掣整理妥當、但陳氏以各地損壞之水掣、均因坊衆不顧公益、將坭污倒蓋、或則爲歹徒盜去鐵蓋等、以致遇火警、無法應付、擬再呈公安局、轉令各分局警員、加意巡邏保護、以利消防云、◎◎

展築紅花崗烈士墳塲
墳塋四十二穴限七日內遷葬

省市黨部昨函前鑑分局、佈告限期遷葬紅花崗民墳、『逕啓者、案查本會爲展築紅花崗四烈士墳塲、經於本月二十日收用八旗墓地、交換安徽義地、惟查收用安徽義地、即四烈士墳界內、計有市民附葬四十二墳、亟應限期遷葬、以便施工、玆定有人承領遷葬者、每墳補給遷葬費五元、無人承領遷葬者、每墳補給代遷費二元五毫、相應函請貴分局查照、希即佈告限期七日內遷清、如逾限不遷、幷請由貴分局派員代遷、至紉公誼』、

分局交界處竪立木牌
‖使市民投案不致錯悞‖

小北分局長孔憲政、以各分局交界地點、向無標出、以致市民多不明瞭係屬何分局管轄、從前門牌未改良時、更無論矣、現在各街門牌除號數外、雖有標明何分局、但字小高懸、殊難辨別、其中段上交界點、無舖戶或舖戶距離太遠、而無門牌可考者、更屬難以管核區域、現查事實上來往市民、確因不明管核地段、致投案錯誤者在所多有、似非便民之道、當此市政日求進步時期、此種地段、交界牌、似屬不容緩辦之舉、故昨特向公安局提議、擬于各分局區域交界點、用一竪立木牌、書明此處左爲某分局界、右爲某分局界字樣、或照街牌大小懸掛亦可、但須另用一種顏色、務與街牌有別、以新眼簾、俟警務會議提出討論通過後、即可實施云、

廣韶路枕木
△已到萬餘根

粵漢路廣韶段枕木、沿用已久、又値時遭軍事、廢壞甚多、危險堪虞、該局乃訂購澳洲枕木六萬根、以便更換、查連日運到此項枕木已有萬餘根、其餘四萬根、儘於年底以前運竣、計路局應付此項枕木銀十八萬元、經已設法籌措支給云、

一週間大事述評

由十一月廿二日至廿八日止 廣東省黨部執行委員會編

黨務

四全大會修正和會決案通電

近年來我國內憂外患、惟一之原因、是在蔣中正之毀法亂紀、屬行獨裁、所以革命民衆不祇對於蔣中正存有慶父不去、魯難未已之慨、就是對於本黨之信仰也有日趨消沉幾於掃地之勢、本黨革命先進不忍坐視本黨毀滅於蔣中正一人之手、乃聲罪致討、義聲所至、全國響應、蔣中正爲維持其行將崩壞之獨裁命運、一方面故意引起日本之侵畧、藉以轉移國民對彼之視線、一方面主張粵寧四全會均以一二三屆交中央執監委員爲第四屆中央執監委員、藉作重復操縱黨務之計、遂有第七次和會、決定雙方各開第四次全國代表大會、選舉一二三屆中央執監委員爲第四屆中央執監委員之議案、第四次全國代表大會認此種決議爲違反本黨黨章、及蔣氏如不徹底下野、民主政治無從實現、而抗日亦不能達到勝利之目的、乃於廿三日舉行第二次正式會議時、決議分別接納及修正和會決案、以促進眞正之和平統一、最近更發表重要通電、公佈四全會對和平統一之誠意與和會決案修正之必要、玆將原電錄之如下、

自蔣中正毀法亂紀獨裁專恣以來、引起全國之糾紛、民衆對於本黨之信仰、幾于掃地、中央監察委員鄧澤如古應芬蕭佛成林森等、不忍坐視本黨毀於蔣氏一人之手、毅然提出彈劾案、于是黨中先進、咸集廣州、組織中央執監委員非常會議、由非常會議產生國民政府、以進行推倒獨裁實現民治之工作、當非常會議成立之初、即提出倒蔣剷共二口號、蓋蔣氏爲個人獨裁、共匪爲階級獨裁、非倒之剷之、則民治無由實現也、洎暴日侵佔東三省、蔣氏藉口外交緊急、遣使來粵謀和統一政府、即根據此三項辦法、(一)蔣氏下野、(二)廣州國民政府取銷、(三)由統一會議產生、當時非常會議決定三項辦法發表馬電、及蔣氏代表抵粵、懇切要求非常會議決定派遣代表赴滬商議和平之際、又曾發表麻電、對于改革政治軍事諸端、列舉具體主張、仍以實現馬電蔣氏下野爲先決問題、誠以蔣氏不下野、則獨裁無由倒、無論政制如何改革、俱爲良好結果也、乃非常會議代表抵滬後、與蔣氏代表會議七次、對於政制軍制改革諸案、雖能根據麻電、貫澈主張、惟對於先決問題之蔣氏下野一節、絕無議案規定、實根本違背、至於第七次會議、關於黨務之議案、決定雙方各開第四次全國代表大會、約定以一二三屆中央執監委員爲第四屆當然中央執監委員、尤爲窒碍難行、查本黨總章第五章第卅條丁項之規定、全國代表大會有選舉中央執監委員之權、若第四屆中央執監委員大部份以一二三屆之中央委員爲必須當選、是使第四次全國代表大會、失去選舉之自由、而黨章直形同廢紙、此例一開、將何以整飭本黨之紀綱、更何以維持本黨之信用、此其不可者一、若就黨員責任言、一二三屆中央委員中、除參加非常會議從事討蔣者外、對於推倒獨裁之主張、持觀望態度者有之、持反對態度者有之、黨員應負之責任、若再賦與中央委員之職權、不特本黨精神無由發展、抑恐黨內糾紛、將無寧息、此其不可者二、即專就事實言、一二三屆中央執監委員既可爲第四屆之當然委員、選舉第六屆委員時、亦可以一二三四屆委員爲當然委員、選舉第五屆委員時、更可以一二三四五屆委員爲當然委員、由此推演、則各屆委員、凡經一次被選者、不問其人是否忠實、工作是否努力、與夫是否得多數黨員之信仰、均可終身爲中央黨部之當然委員、不特選舉制度、形同虛設、選舉目的無由達到、抑恐將來中央黨部委員人數增加不已、至于無窮、又將何以善其後乎、此其不可者三、本會爲本黨最高機關、既確認上海和平會議之意義根本違背、并確認該會第七次會議決定雙方各開第四次全國代表大會、約定以一二三屆中央執監委員爲第四屆當然中央執監委員之窒碍難行、爰於本會第二次會議、決議修正案如下、第四屆中央執行監察委員、及候補委員、應由第四次全國代表大會直接自由選舉、絕對不能限於一二三屆中央執監委員、迨第四屆中央委員選出後、如蔣仍不實行下野、則仍在粵組織中央黨部、督促國民政府、繼續完成倒蔣剷共之使命、凡此議決、第一要旨在維持本黨民主集權制度之最高原則、不使本黨總章因遷就于偶然的現象而破壞、第二要旨在實現國民政府馬電及非常會議麻電主張、使個人獨裁之蔣中正下野、以掃除民主政治之障碍、並永遠不使以後有類似蔣中正個人獨裁之事實發生、然後永久眞正的和平可期、若猶任蔣氏戀棧、則陰謀百出、不特馬電之統一政府無由實現、即麻電之政制、亦等于空談、且從而開黨內選舉的惡例、破壞黨的紀綱、而使黨內糾紛有加無已、持此而求和平、是猶轅而北轍也、本會同人、懲前毖後、爲求實現永久眞正的和平起見、議決上述要求、如果彼方不予容納、是無和平誠意、責有攸歸、本會同人、誓下最大決心、奮鬥到底、凡我同志、以至國民、其共鑒之、中國國民黨第四次全國代表大會、

國內

日軍突攻錦州已陷新民

日軍於十九日陷龍江後、以少數隊伍、佯追馬軍、大部已奉命令回軍圖錦、由日開瀋之日軍五千餘名、於廿二日抵瀋後、即轉赴巨流河、幷攜有大砲十餘尊、軍用品十九列車、此次日軍圖錦、以鈴木旅爲主力、係日本擾亂我全國計劃發軔之初步、先是黑垣陷落之時、蔣介石在寧四全會會場當衆宣言北上禦日、收回失地、華北各軍對日軍橫暴、義憤塡膺、紛電請命、張發奎亦領率鐵軍北上應援、張學良且派代表赴甯、促蔣北上、日人鑒此形勢、乃爲先發制人之計、命令其在華臣民、若中國政府實行調大軍北上援助東北、出關對日軍作戰、則日本必須以力犯華南各省、破壞長江流域各商埠、一以牽制長江南岸各軍、以使財政上無收入、更勾結共匪、接濟軍火、担任擾亂全國各地與破壞水陸交通、使軍事運輸受重大損害、同時調集大軍正面攻錦、一面以海軍出葫蘆島及由秦皇島進兵榆關、中斷北甯路、使錦州陷於包圍狀態、迨錦州得手後、整個關外已入日本掌握、再由天津進向北平擾亂、幷調海軍陸戰隊由青島登陸、與天津遙相應援、成爲擾亂華北之整個計劃、日軍計劃既定、即於廿四日在巨流河前方開始向華軍攻擊、廿六日已陷新民、駐營口日軍渡河向田莊台徽進、使攻溝帮子、現華軍守錦者僅有王以哲等四旅、已佈防以待、榮臻昨有電致張學良請援、請張速定攻守之策、如從事抵抗、則速派兵出關援應、否則免以孤軍膏日虎吻、張氏對此尙未電覆、行看大好山河、將復非我有也、嗚呼、此次日本圖攻錦州、係援亂全國之整個計劃、前已言及、其欲收北甯全路於掌握以便向華北各處進兵、因此惹起英國干涉、緣北甯路有英國債權、而日本竟悍然不顧、聲明願負賠償責任、其圖華之心已昭然若揭、而負有守土之責者、仍毫無預備、顢頇之狀、令人五中欲裂、似此而中國不亡、眞無天理也、

國府明令查辦張學良

黑省馬占山將軍、以日兵攻黑、本軍人之天職、遂以一旅之師、敵日獸數萬之衆、且能屢挫日軍、忠勇之風、世所景慕、奈絕塞孤軍彈盡援絕、根空人疲、爰能久持、雖屢請張學良援助、奈張堅持無抵抗主義、不發一兵、不援一彈、遂令苦戰兩星期、猶未敗退之馬占山軍、陷於絕境、留滬之國府委員汪精衛、伍朝樞、鄒魯、遂於昨十九日電呈國府、請即設法立予實際援助馬氏、以救危亡、原電云、國民政府鈞鑒、馬占山將軍、以孤軍抗日、血戰不屈、忠勇可風、惟絕塞孤軍、勢難久持、附近將官、不聞援救、請鈞府設法立予實際上援助、至張學良有東北邊防之責、竟以無抵抗崇朝而失遼吉、今又不救黑省、幷請明令撤職查辦、各委員閱電後、即於二十日開臨時緊急會議、議決明令查辦張學良、玆錄原令如左、國民革命軍副司令兼東北邊防司令長官張學良、身兼要職、責在守士、乃近年以來、擅調駐軍入關、參加內戰、以致邊境空虛、遼吉相繼淪陷、最近黑省以孤軍抵抗侵畧、猶復坐視不救、實屬有乖職守、張學良應即免去本兼職、嚴行查辦、以彰國法、而儆官邪、此令、

同胞屈奴 國人對負有守土重責、擁兵數十萬而有無抵抗主義之張學良、皆欲食肉寢皮、以懲頑懦、飛請懲辦之電無慮數千、而府竟充耳不聞、不唯無查辦之命、且于張坐視黑垣淪亡之日、命令寧四全會舉張爲中央監察委員、天下背謬之事、孰有過於此者、今國府明令查辦、姑勿論其效力如何、使全國民衆知曉尙有代表民意之政府在、慰黑垣之抗死英靈、激將士之抗日勇氣、旨在斯矣、

國際

國聯將讓美以非戰公約解決滿案

國聯自在巴黎開會後、其解決滿案之技已窮、日方則堅持所謂五原則、由中日直接交涉、然後撤兵、而我國則以撤兵爲先決條件、兩方態度之強硬、實不易調解、在公理言、則日本此次侵佔東三省、已顯著侵畧之行爲、果國聯能顧及公理及本身之威信、應即決令日本撤兵、否則援用國聯盟約第十五十六條之規定、則日本雖強悍、亦必有所忌憚、中日糾紛即可迎刃而解、執料國聯一切盟約似僅爲裁抑弱者而設、其效力不能發生於強者、此無他、實各強國之間、對抗之形勢、依然存在、所謂國際聯盟、不過在歐戰之餘、各國元氣未復、乃假國際聯盟約以圖苟安一時、而戰爭爆發之機、隨處皆是、所謂廢除秘密外交、亦一掩耳盜鈴而已、狡猾日人、早已看破此點、一則退出國聯爲要挾、蓋日本一旦退出國聯、則強國間之縮軍會議將無從解決、二則以保障在華利益爲恐嚇、使各存投鼠忌器之心、三則利用各國對抗之形勢以爲挾持、於是國聯竟爲之操縱、而法國竟改變爲袒日態度、故在巴黎開會以來、不復言及日本之撤兵問題、而言中日條約、殆謂我國本爲弱者、易於屈服、可以敷衍了之、不料我國代表施肇基氏始終堅持日本撤兵爲先決條件、而各弱小國代表、以國聯近日之態度而灰心、多擁護我國代表之主張、英國代表西門氏、美代表陶斯氏均同情於我國、於是國聯大感解決之困難、蓋其內幕已形兩方之對抗形勢、不僅一中日問題而已也、最近國聯於十一月廿五日表示、如國聯不能調解東省事件、將讓美國按九國非戰公約處置、惟美國官方所稱、目前尙無召集九國會議可能、但美國態度已漸強硬、美代表陶斯氏已正式宣告美政府贊助國聯積極參加東三省糾紛事件、且謂日軍應先撤退至南滿線區域、然後再開始談判、現在國聯尙開會、考慮中日兩國之復文、又國聯行政院擬組織滿案調查團、以求解決方法、經已起草調查團規約、其內容畧謂國聯行政院九月三十日之決議案、要求中日兩國政府、速取相當之步驟、切實履行該項議決案、即如日軍之應撤入滿鐵區域內、乃國聯認爲中日糾紛和平解決之最重者、中日兩國政府應各令前方軍隊、勿再有向對方作挑戰之行爲、以免事情一再擴大、今國聯特組織一調查團入滿調查、凡關於危害國際安全及阻碍中日和平邦交之一切事情與環境、該調查團有隨時報告于國聯之責任、此草案尙未提出正式討論、祇先向中日兩國徵求意見、而我國亦未有正式表示、總之此種調查團辦法、對日本撤兵問題未有確定日期、無非欲假借之以遷延時日、國聯之庸懦、已如促襟見肘、且日人繼續向錦州進攻、作戰形勢、愈見擴大、吾人亦惟有努力自衛、以圖自救而已、

日皇諭本莊實行佔據滿洲全境

日本此次侵佔我國東三省、雖屬日人之傳統政策之表現、惟其發動之初、則純出諸軍閥派之妄動、日本內閣始尙不以爲然、且初時外交形勢、國際方面大不直於日本、文治派更感孤立之危險、由是兩派爭論甚烈、幾釀成政變、及後外交形勢轉變、而內閣又爲軍閥派所挾持、於是侵畧行爲、更形擴大、國聯雖兩次令其撤兵、日本不獨熟視無覩、且繼續進攻齊齊哈爾、黑龍江省垣今已爲其佔據、而日本軍閥派之野心益熾、大有乘此以完成其大陸帝國之迷夢、雖日前國聯仍在巴黎開會、而日本已開始進攻錦州、最近日皇更批准本莊在東省得自由行動、令其實行佔據滿洲全境、故本莊令日軍進攻錦州益急、新民盤山已被攻陷、且有進攻平津、以便將來使我國割讓東省之地步、如此則中日糾紛、固非國聯所能解決、而我國爲自衛計、亦應作相當之準備、不復能作國聯解決之希企、蓋國聯解決、已成絕望、吾人唯一之解決、亦祇有全國民衆一致武裝起來作武力之自衛而已、

古委員國葬特刊

國府褒揚令

（十月廿九日）

國民政府委員古應芬矢誠接物篤志匡時體用兼長謀猷宏遠早隨先　總理馳驅革命自辛亥光復以迄丁卯清黨中間戡暴定亂無役不與鉅法儒勳勞懋著年前翊贊中樞洞見蔣氏背黨禍國翩然南旋糾合同志聲罪致討風聲所樹海宇景從用能迅集大勛重奠黨國該委員自受任以來宵旰憂勤積勞成疾猶復力疾從公以致益劇際此外患日亟統一未成正賴元良共資匡濟遽聞溘逝悼惜良深着財政部撥給治喪費一萬元并派鄧澤如林雲陔程天固陳融劉紀文前往治喪所有飾終典禮務極優崇以示篤念勛耆之至意此令

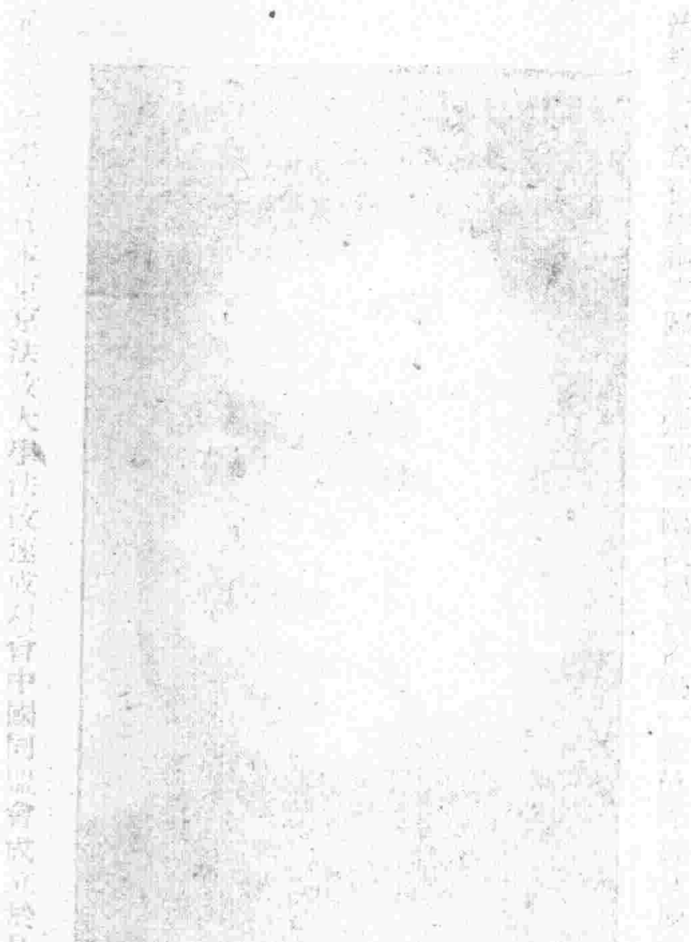

湘芹古公事畧

[illegible]中國同盟會成立公於是遂加盟[illegible]成立爲[illegible]公與有力[illegible]以公爲總[illegible]總辦[illegible]中華革命軍[illegible]以永固[illegible]規畫和軍艦轉攻廣州弗濟如是踰年所有護法之役　總理將率海軍南下命公先以護法之旨宣示粵中辦去陳炳焜朱慶瀾等參衆兩院乃開非常國會於廣州選　總理爲大元帥命陳炯明率粵軍援閩餉械不繼北於漳州粵督軍莫榮新復謀遏敵公將命如漳州以大鐵資陳陳旋師師還逐莫以陳爲廣東省長公爲政務廳長非常國會復開於廣州選　總理爲大總統督師北伐出廣西師次桂林陳炯明斯不接濟乃決旋師改道至韶召陳將辦決從方供給軍事公力促陳往將發矣有尼之者卒不行公乃離職去方有事於韶閏六月十六日之變亦變起　總理於黃埔永豐艦佐治軍書逾旬不休者數日　總理乃命公如香港籌餉接濟各地討陳軍遂與鄧澤如諸同志謀結合滇桂粵各軍東下討陳陳潰奔惠州桂軍沈鴻英進據廣州陰有異圖江防會議之變省長胡漢民幾遇害旋之港謀於公公立赴江門策粵中陸海各軍以備變　總理乃任命公爲大本營駐江辦事處全權主任及沈鴻英叛公率師敗之於三水既會攻叛軍沈榮光張希栻部於西江又敗之叛軍既平乃大本營行營秘書長既　總理督師討陳於東江駐石龍石灘等處命公綜視陣地師措軍事沿鐵道制敵誤衝應東軍遊行不能止公未及登徒步至新塘離軍軍中適　總理以爲公已及於難交公抵家足盡腫委頓不能起　總理數問公恬然若無所苦也一年　總理督師北伐次韶州公出爲大本營財政部部長兼廣東財政廳廳長時東江南路盡陷於敵省會及西北諸邑防軍餉古稅收府庫爲空公苦心籌畫供億不絕　總理既逝滇桂劉楊叛變公與代行大元帥職權胡漢民密謀赴東江召討陳各軍還師討叛平之十四年國民政府成立以公爲委員兼廣東省政府委員民政廳廳長共產黨既竊黨權賊使地方推理游惰冒農會橫行鄉曲荼毒士民倡言共產有司不能制公患之乃設課吏館警官學校務養成通達治理曉暢黨義之士使爲地方官吏領導民衆奉行主義以弭亦禍十五年一月第二次全國代表大會公當選中央監察委員會委員受命之贛湘鄂勞軍既歸其逢黨攬據黨權勢益熾十六年三月公赴贛如蔣會蔣中正於九江謀清黨也將決公持之堅乃如滬與鄧澤如張靜江吳稚暉謀議遂定乃還粵于是有四月十六日清黨之役國民政府定都南京公仍爲委員及財政部部長翌年公之日本歐美考察政治歸如京爲中央政治會議委員國民政府文官長十八年三月第三次全國代表大會公仍當選中央監察委員會委員中央政治會議委員居京二年政治軍事多所獻替而不能如其志屢辭文官長職不獲二十年一月背瘡疾發[illegible]初蔣中正執政憑藉權勢專欲獨裁誅鋤異己不遺餘力旋且毀滅法紀拘禁中央執行委員國民政府委員立法院院長胡漢民於湯山公與中央監察委員鄧澤如蕭佛成林森聯名劾之不報於是中央執監委員非常會議開於廣州組國民政府公爲常務委員既蔣氏悔禍和平統一會議開于滬派代表赴之公以牙疾不克行十二月二十日薨于位公爲人誠懇端厚與人交無疾言厲色而論列當國大計則必力持正義凜然若不可犯事親孝居[illegible]公之喪[illegible]語人曰吾五歲而[illegible]五十年並吾父而不可見矣語已輒泫然少與古如堅兄弟執信游交最深恆討論革命堅如殉難皓然爲之經紀應者踰年與執信共患難尤久執信殉難撫其孤如所出嘗於其宅闢一門互通往來爲一家然歷要職用人必先同志其私親往往不及也生平無私蓄賙恤窮乏罄其所有雖稱貸不少吝疾革時自傾其囊得鈔票四百五十圓舉以授其夫人曰吾父同懷惟一姑在老矣當思有所遺今以授若爲我益足五百圓之數以與之臥疾猶以外交情形和議問題屢詢左右侍疾者瀕危之日仍索閱報紙神明不衰遺囑於黨國危機殷殷致慮焉事聞國府震悼明令褒揚給治喪費一萬圓派員治喪國葬如儀生平著作外散佚存者有鐵梧桐館詩文集凡若干卷　大元帥東征日記一卷

按公生平事實倉卒間搜集不全謹記其畧如右

國府委員古公治喪處謹述

大殮

哀悼古先生應勿忘古先生高尚的氣節

孫科

吾國不幸，禍亂相尋，內患外憂，紛乘沓至，在此大難當前，杌隉不安的局面中，大厦垂傾，正賴撐柱，而國府委員古勷勤先生，竟于十月二十八日遽然長逝，嗚呼，人之云亡，邦國殄瘁，寒風蕭瑟，大樹飄零，黨國同志，孰不哀悼，此誠吾黨重大的損失，國府崇德報功，特畀予國葬典禮，以示崇隆，亦哀榮已。

湘　先生於前清光緒末年，即在日本東京加入同盟會，追隨　總理，努力革命，竭能盡智，凡廿餘年，所有討袁，討龍，討莫，討陳，諸役，靡不躬與其間，運籌帷幄，歷任審計院院長，非常國會秘書長，大元帥府秘書長，國民政府文官長，財政部長，廣東省政府委員，兼民政廳長，財政廳長，以至中央監察委員，國民政府委員，其行事和易近人，篤實負責，用能成立不朽之業，而爲世所贊稱。

抑又聞　先生少時，最與執信仲元諸先烈友善，平素以氣節相尚，性和平，而任俠好義，與人交，恆久要不忘，視近世傾軋之風，挑撥離間，尤深痛絕，比年以來，親見蔣氏獨裁專政，至以非法逮捕立法院胡院長漢民，遂與鄧蕭林諸委員，提出彈劾，義聲動海內，并聯絡第一二三屆中央執監委員，召集中央非常會議于廣州，組設國民政府，負救國護黨重責。富貴不能淫其志，威武不能屈其節，所謂歲寒知松柏，士窮見節義者非歟。先生氣節之高尚，誠足以爲國人之矜式矣。

昔漢德既衰，[illegible]，李膺范滂諸賢，提倡氣節，而士氣爲之一振。明末，顧亭林黃黎洲諸子，崇尚氣節，痛心有明之亡，隱居不仕，著爲書說。後世謂其於吾國民族思想，實有發揚倡導之功。乃者吾國風氣日下，奔競成習，政客鄙夫，朝秦暮楚，置黨節於不顧，因之國蠹軍閥，得以操縱利用，纂奪政權，延長禍亂，可爲深痛，使黨國同志，各能以氣節自矢，相勸相勉，蔚爲風尚，則大奸巨憝，末由利用，而從此政府亦有廉潔之可能，小治有澄清之一日也。

嗚呼，先生逝矣，而先生之清風亮節，猶凜然存在。吾人哀悼先生，際此危急存亡之秋，固應繼續先生救國護黨之責任，併力奮起，共赴國難，以期澈底解救國難，抵抗外侮，同時一方更應效慕　先生高尚之節氣，砥礪廉隅，主持正誼，以一洗近世卑鄙惡濁之空氣，而完成中國之新建設，夫如是而後今日之仰慕　先生，與哀悼　先生者，乃真爲爲黨國而愴痛，而非同無病之呻吟也。

古勷勤先生之死

陳策

我們深信，一個時代人物的產生，決不是偶然的，必有其產生的出發點。大概來講，人物之所以成就，一方面是因爲他本人的個性，一方面是因他個人所處的環境。

古勷勤先生，是中國國民革命進程中的一個重要人物，是革命的元勳，對於革命曾經建立了不少的勞績。現在，古先生死了。風雨飄搖，大星遽隕。對於國民黨實在是發生了很大的影響，這實在是國民黨的損失，我們慨國運之衰微，痛耆宿之逝世，不免發生了無限感想！

古先生之所以成爲革命的重要人物，就是因爲他的個性是革命的，而同時他所處的時代環境是絕對需要革命的，因爲具備了這兩種條件，所以便能夠與革命一致，始終爲革命而努力。他由少年而至壯年，由壯年而至老年，都是向着革命之路而邁進。

古先生個性所最特長的，就是在緊要關頭能明辨革命與反革命的分際而下毅然的決斷，所以每當本黨最危險最緊急的時候，古先生都能表示出臨危受命大節凜然的精神。殆至革命與反革命的分野逐漸鮮明，革命與反革命的營壘互相對峙之際，古先生却時時都屹然峙立於革命的壁壘而爲革命的重鎮。

至於古先生所處的環境，是當國家阽危的時候。非從事革命，實在不足以救國家的危亡。古先生爲環境的事實需要所感召，所以更能不斷的努力奮鬥。古先生所處的環境，時時都是很困苦的。在國民黨未曾獲得政權以前，固然是艱苦備嘗，在國民黨獲得政權以後，關於討陳討蔣諸役，也需要古先生不斷的努力負責。我們可以說：古先生的環境是時時需要革命，而且時時需要古先生來參加推動革命的前進。

人生對於環境是有兩條路走的，環境需要革命不一定便走向革命之路，也可以走向反革命之路，這就看他個人的個性而定。倘若環境需要革命的，而他個人的個性也是革命的，那便可以個性與環境一致而趨於革命之路。倘若個性是不革命或反革命的，那便雖有革命的環境需要，也時時會受反革命的惡勢力所誘而走向反革命之路。這種情形，適如社會上善惡對峙的情況。社會是時時都需要善的，但同時便有惡在於對立的一方面。假使某一個人的個性是善的，那便自然向善而走，倘若個性是惡的，那便難免趨向於惡的途徑。這就是個性與環境互相關係的實在情形。

因爲個性與環境的關係，因爲個性與環境的交流作用而一致趨向於革命，便完成古先生的功業。現在，古先生死了！然而，革命尚未成功，環境無異於昔時，仍絕對需要革命，而且處處環境需要着前導和推動，古先生在這個緊要關頭，遽然逝去。對於革命的進程實在發生了不少的影響，古先生已死了，後死同志的責任愈加重大，我們應該更加努力，繼續古先生的遺志，完成革命。

祭堂

古湘芹先生國葬感言

林雲陔

黨國元勳古湘芹先生國葬的日期到了，這固然是國家對於元勳應有的榮典，而以古先生對黨國勞績的偉大，亦當受之無愧。然在國難當中，喪我元良，使我們黨國失去了中流砥柱，我們同志失去了良好導師。這真是黨國的一個重大損失，而令我們最感悲悼的大事。

古先生事業之成就，是在他人格的偉大。他待人接物，和藹可親。對於後進同志，極力誘掖，而對於黨國的忠貞，和廉潔不苟的操守，猶爲他人所不能及，公自從獻身革命以還，因爲忠誠和[illegible]的原故，深爲　總理所信重，而公也十分敬事　總理，澈底了解　總理的主張，所以歷次革命，公均參與其事，或者擔[illegible]，或論於政治或軍事，無[illegible]部能夠爲　總理分[illegible]一助，使　總理能本[illegible]的處慮，公[illegible]屆，但我理當監察委[illegible]目，這是見同志間[illegible]信仰公人格，和公[illegible]能以崇高人格感格[illegible]

中年時像

湘芹先生逝世與黨國前途

李揚敬

吾黨自　總理逝世後，黨中同志雖喪失最高的導師；然尚幸諸先進健存，遵照　總理遺教，領導同志從事革命，成績亦有可觀。故出師北伐，即能消滅軍閥，統一中國；並且民族運動日烈，毅列強侵畧之勢力，和建設事業日新，促人民利益之增進，至於主義能夠發揚，黨務能夠進展，端賴黨中先進時加指導，有以致之。

然而北伐成功，完成統一後，黨國屢起糾紛，以致黨權旁落，力量渙散。蔣中正毀法亂紀，獨裁專制；共產黨殺人放火，荼毒民生。此正黨國危亡之秋，凡屬黨員，正宜及時興起，以消滅獨裁共禍，而使黨國日臻興盛。此種使命固須同志之努力，而尤須黨中先進之領導，才能使之完成。

古委員湘芹先生，追隨　總理努力革命有年，其勳業固赫然昭著，而常於黨國危急存亡之秋，古先生必能指導同志以團結革命力量，而遏亂機

同志的所在。

民十六年間，共產黨久竊黨權，陰謀篡奪，公爲保存本黨光榮歷史，和國家命脈起見，毅然與鄧澤如先生等提出勸彈案，主張分共，清黨之役，由此成功，而黨國由是轉安，對於黨國的功勳，當然不能泯滅。迨至近年蔣中正的行獨裁，集黨政軍大權於一身，公久已窺其陰謀，然而投鼠忌器，還是隱忍不發，想把正義感[illegible]，弭患於無形，以免再有分裂，無如蔣賊怙惡不悛，只顧個人權利，不顧黨國利害，更愈弄愈兇，竟做出從前軍閥所不敢做的事，毀紀滅法，拘禁胡展堂先生，公知蔣賊已不可救藥，蔣雖不是共產黨，然而對於危害黨國方面，實在和共產黨異途同歸，于是力持正義，與中央監察委員鄧澤如先生等，聯名彈劾，無如蔣賊利用卑鄙齷齪之輩，擁護獨裁，因爲南京方面環境不良，毅然返粵召開中央執監非常會議，共謀討蔣以救黨國，不幸外患急迫，國賊未除，我們正在需要領導的賢碩和循導的良師的時候，公竟逝世，這那能不使我們悲痛欲絕呢。

總之古先生人格事業，都足以爲我們的典型，我們今後個人方面都應該以古先生爲模範，對黨國方面，應該貫澈古先生遺志，以完成我們革命的使命。

紙荒無憂

敬告印刷業者！

謹啓者查我國最近每年用紙中歐美日本輸入者總額達五千萬元之鉅其中僅日本一國已佔一千七百萬元故此次抵制仇貨以來紙荒現象已不可掩我國事事之爲人操縱一至於此殊堪痛心顧我中國機製紙張已達成功之域敝公司所出各種機製玉扣海月連史仿宋毛邊重貢紅梅等紙無不質地堅潔勻淨可用各印刷業者似宜趁此時機一致倡用書籍傳單之向用新聞紙者至此亦可無疑代之以本國自製之紙固不必作巧婦之嘆而長洋紙之氣也興業救國唯我印刷業界圖之

江南製紙有限公司啓

兩廣總經理 楊仁里 **永源貿易公司**

江南製紙公司概況

江南製紙公司創立於民國十四年冬招足資本四十萬元舉吳耀庭廣洽卿孫洪芬鄭壽芝等爲董事民國十五年十月十六日呈奉北京農商部核准註冊十六年十一月二十五日呈奉上海特別市農工商局核准註冊均曾發給執照並先後將用於紙張之福祿商標及用於蘆葦紙漿之三環商標呈請該局註册分別發給執照在案事務所設上海愛多亞路三二號工廠設上海曹家渡濱北光復路又在增課洲地方設立高資分廠發明蘆葦紙漿爲世界造紙事業闢一新徑國民政府工商部特准專利十年領得專字第一號執照財政部特准豁免一切稅釐九年現有一百寸及六十五寸圓網陽克式製紙機器各一座十二寸徑高壓煮料球二座荷蘭式漿機七座三十寸長藍開休鍋爐二只奇異西屋及德法名廠製造電汽馬達十六部有馬力六百疋其他製紙必需之附屬機械均各齊全每日出紙二萬磅出品如毛邊連史海月重貢玉扣等以上係普通製品其特製品則爲宣紙仿宗紙防水紙地契紙等皆色澤凝鍊合度質地勻淨細韌可供印刷古今册籍碑帖信箋帳簿文書契據講義文稿等用南京國民政府爲提倡國貨起見自五院以下至各部局所機關所需紙張一律採用本公司出品現紙荒漸著各機關學校及印刷業者尤應及早覺悟凡可採用本國出產者實應儘先應用弗貽五分鐘熱度之誚而坐視大利喪失則不僅本公司之不幸已也

兩廣總經理

永源貿易公司

廣州市楊仁里一

歐美之光

呂碧城女士編譯

每册定價三角二分

書爲歐美各國保護動物之新紀錄，其運動之偉烈事蹟之新穎，多爲吾人所未夢見者。銅版插圖三十餘幀，自元首女皇，以及碩學名士，珍禽奇獸，洋洋大觀，皆女士現居歐洲與各國交際所得之資料，至爲名貴，行文美妙，尤其餘事。

佛法導論

李圓淨著

居士於佛乘融會貫通，對科哲諸學亦探其源，故胸中了了，筆下滔滔，而流出此舉重若輕之作。書用白話體，言簡意賅。原爲世間懷疑人生觀者，作佛理之介紹，青年學子，咸宜人手一編。定價每册大洋六分

護生畫集

豐子愷作

豐先生名震全國藝壇，其漫畫向以簡樸之筆致，表現熱烈的情調，故閱者無不受其深切之感動。此集爲子愷最近之創作，每畫配以弘一大師超絕一時之書法，更見精彩。定價每册大洋一角

開明書店發售　廣州惠愛東路

廣州 廣益書局 出版

中國活葉文選

（胡懷琛先生編）

●是書……爲文學家之寶庫

●是書……爲教育界之參考

（全書大旨）

斯書專爲初中。高中。或大學。中國文學讀本之補充材料。上自周秦。下至現代。凡有佳作者。莫不搜羅選入。以供諸世。

▲全四册一元六角八分

▲實售 元三角

（是書五大特色）

（一）每篇文體，俱係獨立性質，任教師自由選取，極其便利，
（二）各種文體，選有至情至性者，始採取之，
（三）凡記事實，選有特出希奇，及描寫日常生活之興趣者爲要旨，
（四）每篇發揮文體的思想，以能開拓讀者之胸襟，增高讀者的見識
（五）每篇文體後，必註明全文之好處及所在，以供教育者，需爲參考，

抗日聲中不可不讀的

——日本新滿蒙政策　田中內閣對滿蒙積極政策奏章

瀋陽事件　國際競爭之滿洲　日本政府　西藏人民的生活　中國存亡問題　被侵害之中國　帝國主義者在太平洋上之爭霸　帝國主義壓迫中國史

中日問題　滿蒙經濟大觀　日本論　台灣近世史　二次世界大戰爆發的必然性與我們之準備　經濟侵略下之中國　帝國主義對華的三大侵略

日本勢力下二十年來之滿蒙　日本侵略中國滿蒙說明地圖　西康之實況　太平洋之將來　國恥史要　中國近時外交史　徵兵之沿革及施行法

廣州民智書局經售　電話一一八〇一號

上海法學編譯社　最近出版　現行

法學新書

書名	著譯者	定價
法律哲學要論	張與公譯	全書一册定價八角
法律哲學概論	徐蘇中譯	全書一册定價一元六角
民法總論	歐陽谿著	上册已出版定價一元四角
法學通論	歐陽谿著	全書二册定價二元四角
土地法論	王效文著	上册已出版定價一元四角
行政法總論	[illegible]琛韶逸著	全書一册定價一元六角
社會法律學	張知本著	全書一册定價八角
現行六法全書法令大全合編	郭衛編	全書十四册定價六十元
法律問題	陳一清編	全書一册定價一元二角
民法物權論	王去非著	全書二册定價一元六角
中國公司法論	王效文著	全書二册定價一元六角
中國票據法論	王效文著	全書二册定價一元六角
中國海商法論	王效文著	全書一册定價一元六角
民法概論	李弢儒著	全書一册定價六角
國際私法總論	陳顧遠著	上册已出版定價一元四角
商事法概論	王效文著	全書一册定價一元八角
民法債編總論各論	戴修瓚著	每册上册已出版定價一元一角
破產法概論	王去非著	全書一册定價一元

廣州永漢北路會文堂新記書司發行

中央導報

第廿二期

目錄

中國國民黨執監委員非常會議召集第四次全國代表大會通電
第四次全國代表大會開會詞……孫科
對第四次全國代表大會代表的希望……陳濟棠
本黨第四次全國代表大會的任務……蕭佛成
從第四次代表大會回想到第三次代表大會……石青陽
我們今後的民衆運動……陳策
本屆代表大會之特殊使命……陳君樸
周志(二)

本黨歷次代表大會之回溯與前瞻……丁養光
過去宣傳工作之錯誤與今後改進的方針……鍾天心
黨的教育問題與文化運動……范　鑄
黨與地方自治……周振常
民主政治淺釋……郎染原
確立民主政治制度……黃哲公
訓政時期物質建設事業實施程序問題……姚傳法
務死者的責任……黎立柔

十九世紀歐洲思想史

J.T. MERZ 著　伍光建譯

十九世紀在思想史上爲一光明燦爛之時代
本書綜述本世紀思想爲一極有權威之著作
全書兩大編分論科學思想哲學思想
國人需要科學思想最亟先出第一編

十九世紀爲人類思想之建設時代，而歐洲爲其集中地域。本書將其時其地之一切思想，著者親知目見之知識閱歷，寫成一幅有生氣有聯絡之圖畫，使讀者於此極複雜極紛繁之史實，可以一目了然，實爲思想史上之一大偉著。全書兩大編，分論科學與哲學思想。茲先出第一編。此編開端冠以介紹文，繼分十三卷，第一卷論法國之科學精神，第二卷德國之科學精神，第三卷英國之科學精神，自第四卷至第十二卷，分別以天學觀、原子觀、力學觀、物理觀、形構觀、化育觀、生命觀、身心觀、統計觀研究自然，最末一卷，闡論十九世紀算學思想之發展。此作雖名爲十九世紀思想史，然探源溯流，則往往從古埃及古希臘時代，以至於十九世紀末年；地域以德法英爲主，偶亦論及美國及其他歐洲國家，包羅之富，由此可見一斑。著者爲英國學術界泰斗，此書爲其三十年專心研究之結晶，出版至今，風靡歐美各邦，現經伍光建先生以清雋之文筆譯爲中文，與原著有相得益彰之妙。科學思想在吾國素覺貧乏，科學救國之呼聲日益充盈，此書之刊行，當能慰國人之渴望也。

發售預約

第一編二冊　四開本硬布面
一千二百餘頁　道林紙印
定價九元
預約七元
郵費六角五分
本年十一月底截止　同月出書
函索樣張請附郵票一分

商務印書館印行

日本研究與中日關係

▲日本及其屬地

日本歷史大綱　陳彬龢　二元二角
日本小史（少年史地叢書）　陳柱　三角
日本一瞥（同上叢書）　俞松笠　三角
日本與日本人　胡山源　八角
日本民權發達史（歷史叢書）　黃文中　一元五角
日本民族性研究（東方文庫）　謝晉青　一角
日本與朝鮮（卡奔德世界遊記）　羅隱柔　一元四角
朝鮮　黃炎培　一元三角
高麗一瞥（少年史地叢書）　鄭次川　二角
臺灣　實克晉　一元一角

▲中日關係

中日外交史（新時代史地叢書）　陳博文　五角
日本侵略中國外交祕史　龔德柏　一元二角
日本侵略滿蒙之研究　朱偰　六角
滿鐵外交論（東省叢刊）　湯爾和　一元八角
二十年來南滿洲鐵道株式會社　吳英華　七角五分
中日交通史　陳捷　二册二元六角
中日戰爭（新時代史地叢書）　王鍾麒　五角
日俄戰爭（同上叢書）　呂思勉　六角

▲東三省與蒙古

東三省概論　周志驊　一元
東省刊目論（東省叢刊）　湯爾和　二元
滿洲現狀　徐煥奎　二角
東三省一瞥（少年史地叢書）　陳博文　二角五分
吉林省之林業（東省叢刊）　湯爾和　二元
蒙古問題（新時代史地叢書）　王勤堉　四角
蒙古問題（百科小叢書）　謝彬　二角
外蒙古一瞥（少年史地叢書）　劉虎如　三角五分
蒙古調查記（東方文庫）　王華隆等　一角

商務印書館出版

新出版

近代世界外交史

張安世著　精裝一冊二元　並裝二冊一元五角

著者留歐有年，專攻外交，回國後，歷任南北各著名大學教授，本書卽本其經驗，參考中外書籍數百種，編著而成。全書自法國大革命起，至歐戰後止，約二十萬言。著者以爲國民革命以後，外交爲急；而我國向來有一傳統之言，以爲「弱國無外交」，實助長民族之惰氣。故書中對於描寫弱國外交，極爲注意；蓋著者以爲不但是外交只有弱國可講，而且是弱國只有外交可講。故事中對於革命後之南美，獨立時之比利時、意大利、德意志、埃及等國的外交，無不加意描寫；而對於迭次大會議等，亦均詳細敍述。當此革命外交時代，凡國民及黨員，均應一讀此書。

外交問題研究

戰後列國大勢與世界外交

張介石編　一冊五角

本書上編，將大戰後世界各國之政治、政黨、新聞、宗教與教育、國防、交通、財政、產業等，據實描述・下編評述大戰之原因，交戰各國之兵力、戰略、與夫大戰之經過及其終結，末後殿以巴黎和會情形，及英法、德俄、日美諸國之關係，手此一編，於世界大勢，瞭如指掌矣・

國防與外交……謝彬……一冊……一元
美國與滿洲問題……王光祈……一冊……四角半
辛亥革命與列強態度……王光祈……一冊……三角半
中美關係紀要……蔣恭晟……一冊……四角
中德外交史……蔣恭晟……一冊……四角
西藏交涉略史……謝彬……一冊……二角
西藏外交文件……王光祈……一冊……六角
庫倫條約之始末……王光祈……一冊……五角
三國干涉還遼祕聞……王光祈……一冊……三角
中國喪地史……謝彬……一冊……四角
國恥小史……二冊……一角半
華頓會議小史……周守一……一冊……一元五角
國際小史……洪鑑……一冊……二角

國民外交小叢書

每種一冊　每冊八角

近代中日關係略史
門戶開放之今昔觀
領事裁判權與中國
各國航業競爭
中俄關係略史
外國交通之經濟侵略
中國交通與外國侵略
日本收回法權稅權小史
中英關係略史
法國殖民地
新疆問題
戰後德國之經濟
新土耳其

中華書局發行

辛(222)

華南書店

永漢北路二三三號　電話一三八四九號

賣物籌款匯濟抗日國軍

買物一角，忠勇將士即多一個饅頭，士飽馬騰，從容應戰，

吳大不弔，倭寇侵邊，九月十八日之夜，日賊一舉陷遼瀋，再進併長吉，計時三日，卽已烽火連關外，賊熖迫中原，顧我負責邊防之二十萬東北軍，竟奉無抵抗令而倉皇退避，曳兵棄甲，恥辱何堪，不意秉國鈞者，當此危急存亡之秋，猶昧乎閱墻禦侮之誡，對內仍忿怨是爭，對外惟國聯是賴，慘變以來，行三閱月，全國翹首之統一和平，和平未見，世界促令之日軍撤退，撤退無期，舉國洶洶，罔知死日，丁此時也，我黑龍江馬占山將軍，提一旅之衆，孤軍拒敵於嫩江橋南，血戰經旬，未失寸土，忠義之氣，上薄雲霄，鬱閟之徒，寧不愧死，吾人聆英美記者遊察黑軍陣地後之譽言，謂爲英勇無匹之將軍，世界最能戰之軍隊，不禁油然生與有榮焉之感，從可知處茲強權世紀，

惟犧牲乃能自救

非鐵血無以圖存

何期噩耗傳來，此爲祖國而酣戰於白山黑水間之馬占山將軍，及其忠勇將士，因彈盡援絕，士困矢窮，不得已退守克山，待機逆襲，此役之成敗如何，姑不具論，只此貞忠衛國熱忱，已足當全民族之頂禮，此所以全國民衆均對此孤懸塞外之忠勇疲軍，予以援手，敝書店眷懷將士，適取後人相輸之將義，無反顧然自維力弱，恐有時而窮，苦慮焦思，勉籌一法，厥爲**賣物籌款匯濟抗日國軍**，茲將詳細辦法臚列如左

一、將敝店一個月所售之貨價全額，提撥二成，捐充軍餉，時期由十一月廿四日起至十二月廿三日止

二、諸君購物由敝店製回銷貨單一紙，上書顧客姓名及金額，由顧客親自投入保險箱內

三、該保險箱放置敝店當中地點，由敝店聘請阮怡然大律師加鎖，幷蓋章粘封，於十二月廿三日十二時由阮怡然大律師當衆啓封開鎖，及核算所得貨價與捐款金額

四、匯單由敝店以鏡框裝懸店內，幷製電版刊登報端，以資証實，示無取巧

五、最後由敝店將銷貨單上之顧客姓名，分別計算其捐款額數，於報端發表

右列辦法，自忖當得愛國志士之信心，肯予協助，以底於成，蓋雖云**我盡我力，君罄君囊**，諸君苟稍一審思，卽當曉然於敝書店實**假君之力**——解君豐厚之囊，購君需用之物——以**成我之志**——以貨物易金錢，撥血汗充軍實——此舉惟視力之所及，棉薄之誚，所不顧也

買物一元，前線軍實即多一顆子彈，準播迅射，殲絕倭奴，

本店經售各項重要貨目

社會書籍　文藝書籍　定期雜誌

童軍用具：營幕　水壺　炊具　軍刀　軍徽　軍棍　背囊　營燈　繩索　鈕扣　皮帶　藥箱

體育器械：排球　足球　籃球　絨球　欖球　足球鞋　絨外套　田賽類　泳用品　跑鞋　球拍　球網　網弦　波膽

精美口琴　纖巧封箋　通用文具

。曾近獨裁共禍橫行，古先生救黨救國救人民計，聯合中央委員在廣州成立非常會議，以討蔣剿共號召黨國，吾黨革命精神頓為發展，而黨國一致之同情，更足寒蔣中正及共匪之胆。可知古先生為同志的導師，國家的耆碩，主義之發揚和革命之完成，實賴　古先生常加領導，才能增長革命活力，以實現　總理遺教。

不料旻天不弔，喪我元良，古先生竟因小小牙疾，以致仙逝，噩耗傳聞，黨中同志固生無窮的愴悼。而舉國國民亦必無限的悲感。揚敬在

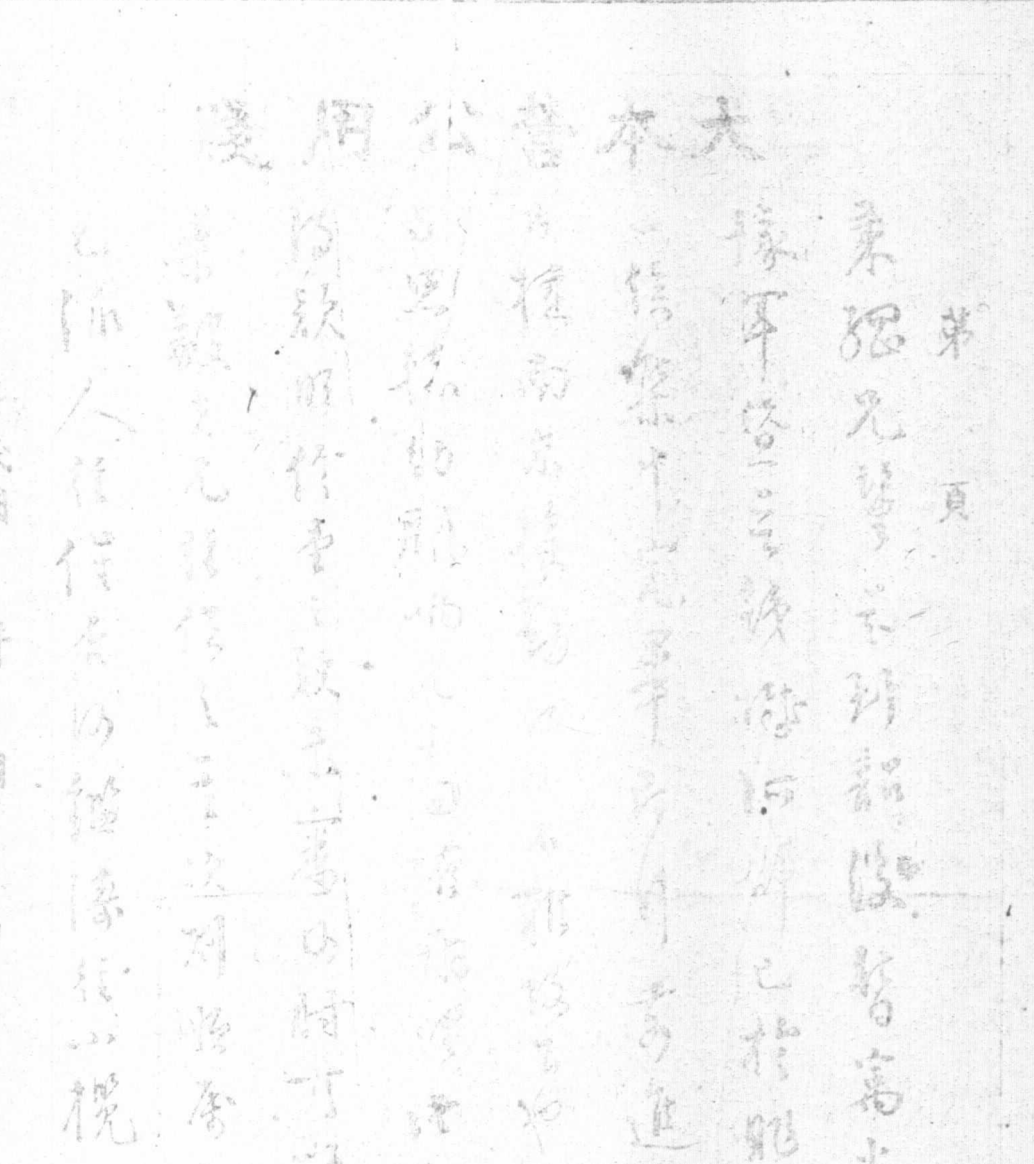

古先生仰頸之下致力革命，常蒙訓誨，今則哲人其萎，領導何依，惟有益加緊的，努力革命，以完成　古先生未竟之志而慰　古先生在天之靈。古先生雖亡，黨國自要失許多力量，然而　古先生的革命精神，和革命功績，實在永久的引起黨員很大的興奮，和促進黨國的興盛，黨國前途，實有很大的效果。現在說明如下：

一，黨員興奮　古先生的革命人格，當為黨員所表率，而其奮鬪精神，和指導革命途徑，屢中肯綮，尤足堅定黨員意志和增大力量。故黨員已

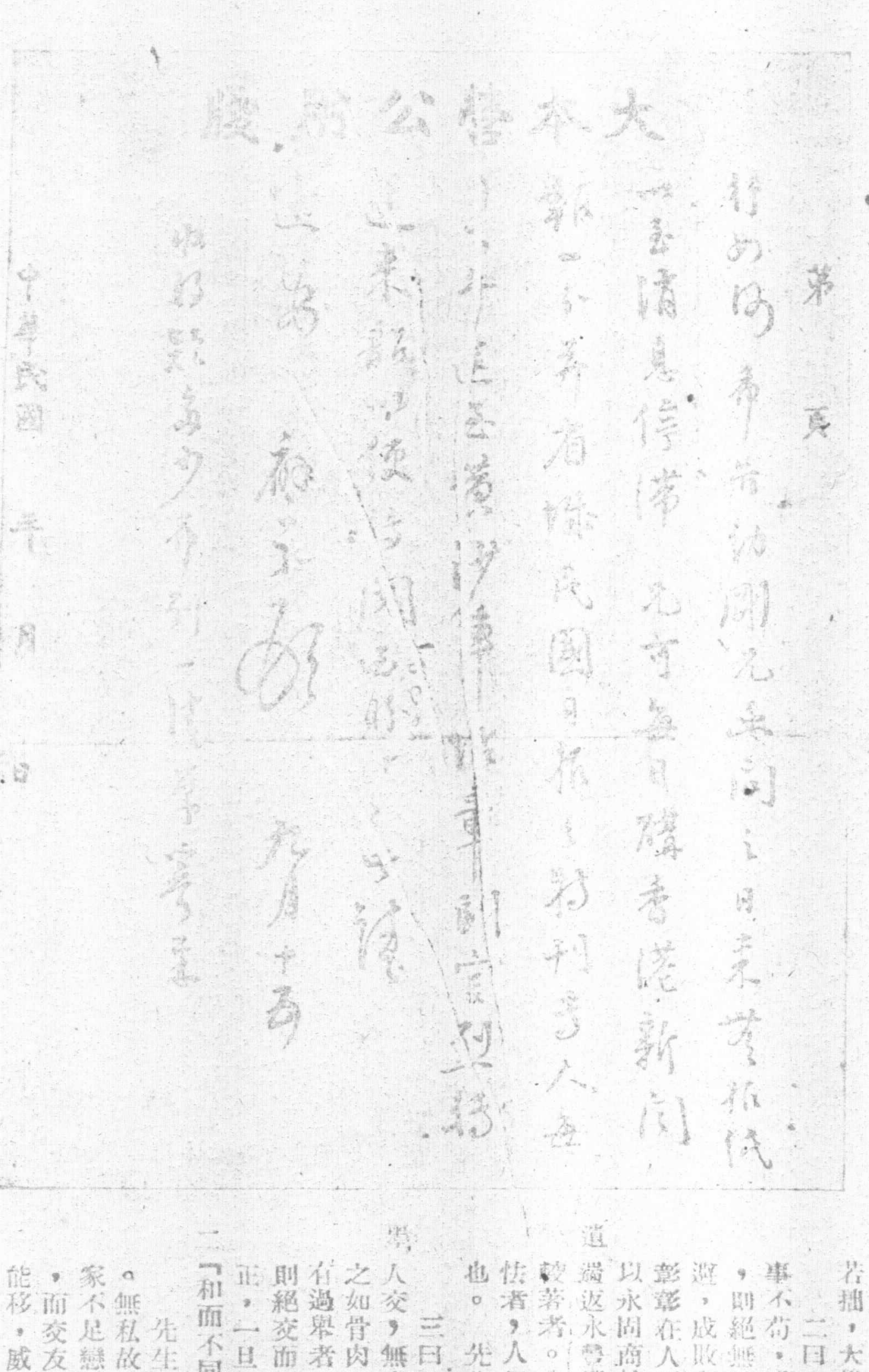

受　古先生之陶養與感化，當能以悲悼　古先生仙逝的情感，而更為發達。固能繼續　古先生革命的精神，以實現三民主義而完成國民革命；並且對于　古先生領導同志作討蔣剿共的義舉，更能以十二分的努力完成之；更進而能以　古先生謀中華民族解放的志願，抵抗列強——尤其是抗日，以實現中國獨立自由平等。

二，黨權集中　吾黨近年來糾紛屢起，以致分崩離析，反動份子乘機擾亂，蔣中正專制獨裁，危害黨國；共產黨殺人放火，荼毒民生。吾黨民主集權制的精神，無由表現，反因之而消失。古先生以討蔣剿共提高黨權為職志，尊領同志，努力完成之，獨夫岌岌自危，共匪漸漸消滅。所以討蔣剿共工作，固仍須待我們同志完成之，而在此時不能不說已有相當成績。同志們今後必能實現　古先生遺志，以完成討蔣剿共工作，而使黨基鞏固，黨權集中。

三，政治修明　古先生在政治上，都能以　總理遺教辦理之，成績斐然。已過事實，都可見到　古先生能夠發展民主政治的精神，促國內政治的進展；尤其是此次努力討蔣剿共，消除獨裁專制，更足確立民主政治的基礎，而使政治日益修明。

四，共禍消滅　古先生為三民主義的忠實信徒，對于共產黨早已明瞭其殘暴，深惡痛恨，竭力剷除。在清黨以前，古先生集合許多忠實同志，積極防範共產黨危害黨權，使其受一大打擊，自清黨以後，至在非常會議領導下討蔣剿共，力除共匪亂根。故清除共禍為　古先生唯一的主張與努力，後死同志必能繼續　古先生清共的精神，以消滅共禍。

湘芹先生之革命精神

陸匡文

湘芹先生效忠於革命，二十餘年。推倒滿清而後，若討袁，討龍，討莫，討陳，討劉楊諸役，靡不參與。其尤難能者：若討沈鴻英之役，親率師旅，遂敗叛軍，卒平大難；清黨之役，間關獻議，決定大計，躬與執行；最近之討蔣，言人所不敢言，為人所不敢為，遂使梟雄氣折，悔罪求和。先生歷次維護黨國之殊勳偉烈，照耀寰區，固無待余之贅述，然自古非常之事，成于非常之人，先生之所以異乎庸衆者，自有其革命精神在。余以追隨日久，管窺所得者，有下列之數端：

一曰，沈毅而明察。先生重實行而不事誇飾，居常沈默寡言，而在議席上，無關得失者，亦不輕論列。人每以為易與，故疑忌者少。先生觀人料事，皆神明，奸細之行，幾微之隱，無不燭照。若陳炯明不奉　總理之召，知其必反；蔣中正引用宵小，濫植私黨，知其必不利于黨國。均能先事毅然離職。雖挽留之使頻來，而不少戀顧。其平昔追隨　總理，參贊機密，決策帷幄，言必有中，亦非恒人所能及。先生殆老氏所謂「大巧若拙，大辯若訥」者也。

二曰，矜慎而果敢。先生居敬持重，臨事不苟，雖小節，必思慮而後行。然慮定意決，則絕無猶豫，雖強禦在所不畏，雖危有所不避，成敗利鈍有所不計。其清黨討蔣之舉，固彰彰在人耳目；昔之討袁事敗，與執信先生謀以永固商輪翅墜和軍艦，及在滬聞陳逆叛變，遄返永豐艦翊助　總理，亦其視險如夷，事之較著者。史稱漢光武「見小敵怯，見大敵勇」。怯者，人但見其矜慎也。勇者，人但見其果敢也。先生其近之。

三曰，溫厚而嚴正。先生和易無慾，與人交，無疾言厲色，同志之為黨國效忠者，待之如骨肉，故恆得人死力。然「好而知其惡」，有過舉者，面折直斥，不少假借，終不見聽，則絕交而不顧。雖位居己上，如陳炯明，蔣中正，一旦惡跡既露，遂去之若將浼。古所謂「和而不同」者，先生有焉。

先生平生行事，可以一言概括之，曰無私。無私故物欲不能蔽，而觀察自明。無私故身家不足戀，而赴義自勇。無私故恩仇不繫於懷，而交友自正。古所謂「富貴不能淫，貧賤不能移，威武不能屈」，惟無私者有之。先生歷任要職，迭掌度支，而家無儋石，有事不免於稱貸，亦無私之明證也。

嗚呼！先生逝矣！先生之革命勞績，固永垂不朽；先生之革命精神，亦充塞於兩間。同志之後先生而死者，慕先生之革命勞績，應思其所自來，而繼續先生之革命精神也。

哭湘翁

羅翼羣

屈數忘年友，平生古與陳。艱難最相憶，戀舊復誰倫。
羈客寂寥久，哦詩投贈新。非關惜毛羽（一），著意在松筠（二）。
秋日縈懷遠，霜風記契興（三）。哲人今遠謝，賤子倍傷神。
昔慕鍾陵義，幾經瀛海春。同盟集多士，匡濟訴斯人。
清社既夷屋，強藩迭秉鈞。權仍操帝國，政更苦吾民。
有志援飢溺，寧辭斬棘榛。畢生忙撥亂，九死不謀身。
蕭相關中務，留侯幄內振。威儀專汲黯，廉儉薄平津。
貞亮人偏忌，臺廣道未伸（四）。因冀咸錯愕，倚檄肯逡巡。
嶺表支撐苦，遼陽警報頻。正籌安攘策，胡寧呂伊臣。
勛業難俱述，哀私猶是申。世途多險阻，吾遇每酸辛。
以我歸來晚，相憐分外親。君章遲卜宅，子羽願為鄰（五）。
蟠屐當陪謝，盤飧屢撥郇。對棋知整暇，借箸備咨詢。
愧脫囊中穎，猥推席上珍。愛才誠款款，待士禮彬彬。
賤恙經辭藥，輕寒又採薪。高軒過陋巷，溫語等重茵。
厚誼方銘骨，沉痾竟病斷。彌留數在間（六），淹忽未兼旬。
南海悲沉梓，西郊報獲麟。三軍皆縞素，四裔惜經綸。
風月淒清夜，春秋美麗辰。無由接樽酒，有夢逐車塵。
太息風流盡，還憂國事屯。西州門下過，揮策涕沾巾。

（一）公寄詩有可惜毛羽怯衛寒句

（二）協公寄詩有著意松筠耐歲時句

（三）公斜日見懷有句云最是日斜殘照後霜楓深處好盤桓并自註云前年與君日光之遊今不可再

（四）展公有中興因甫同憂虞句

（五）公常促余於東山模範村結廬為鄰

（六）公病劇尚遣近侍以電話詢我病狀

此耳，嗚呼先生，國之棟梓，扶危定傾，衆生所依，假以遐齡，太平可俟，何期溘逝，斗柄莫指，國瘁人亡，哀何能已，僅以酒脯，藉申微旨，嗚呼哀哉，尚饗。

中央執監委員非常會議祭文

維中華民國二十年十一月二十六日，中國國民黨中央執監委員非常會議全體委員蕭佛成等，謹以庶饈清酒致祭於中央監察委員國民政府委員古公湘芹之靈曰，嗚呼先生，吾黨之英，幼懷悲憫，壯事澄清。滿奴當國，政失其平，皇皇華夏，乃如沸羹，扶桑負笈，始籍同盟，辛亥光復，不著忠精，詎降元憝，竊號京邸，莫陳僭逆，百粵負隅，天地晦塞，感慨噓吁，迭驅羣妖，聿展良謨，運籌決策，翊贊機樞，夙夜匪懈，大難芟除，昊天不弔，國事蜩螗，軍閥弄權，毀蔑紀綱，義旗北指，孰挽芻糧，賴公度支，士氣激揚，黨篡侔，孰爲披猖，賴公碩畫，黨國重光，洎參密勿，允矣元良，大盜恣肆，專政中央，囚逐耆碩，罪惡昭彰，赫然彈劾，正義中張，爰連百粵，重振綱常，鞠躬盡瘁，開府南疆，痛彼倭奴，公理胥滅，犯我疆陲，原野膏血，憂患洊臻，仰倚賢哲，天不憖遺，驚棟折，白

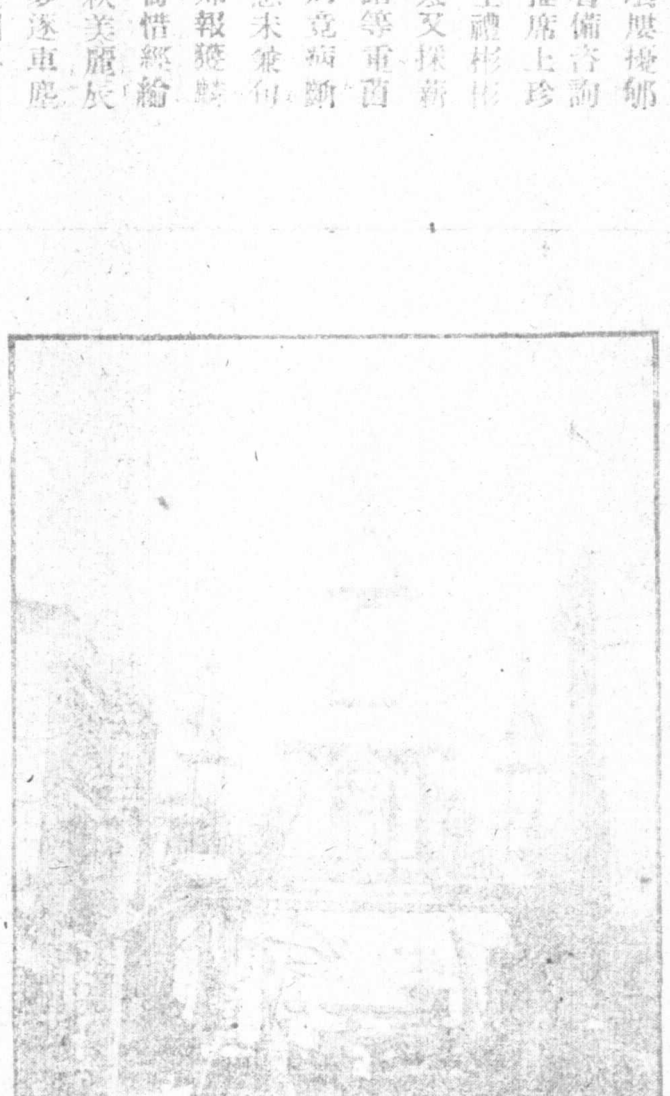

牌樓之一

國民政府祭文

維中華民國二十年十一月廿六日國民政府委員唐紹儀汪兆銘孫科許崇智鄧澤如蕭佛成陳濟棠李宗仁鄒魯陳友仁唐生智伍朝樞林森李烈鈞熊克武馬超俊陳策石青陽覃振李文範經亨頤居正謝持劉紀文等，率同全府文武屬官，謹以清酌庶饈之儀，致祭于中央執監委員非常會議常務委員國民政府

黨國幹楨奄忽藏形凡百咸痛士女涕泠

集契外達碑敬題　國府委員古公國葬專刊

林直勉

中國國民黨第四次全國代表大會祭文

維中華民國二十年十一月廿六日，中國國民黨第四次全國代表大會代表鄧澤如蕭佛成孫科李宗仁經亨頤李揚敬姚觀順黃旭初關素人等，謹以清酌庶饈之儀，致祭于故中國國民黨中央非常會議委員國民政府常務委員古公湘芹先生之靈曰，昊天不惠，國瑧隕陁，不有俊哲，民安所恃，溯公平生，功德可紀，民元以前，士習凡鄙，公獨矯矯，唯肅是履，遊學東京，追隨總理，服膺三民，受黨指使，惟彼羣小，蓄謀奪權，舉國若狂，聲色累，公獨反抗，不磷不淫，謂秦無人，避居海淚，闇濮返旆，仍爭國是，進退基難，不直則仇，公獨皎然，克葆厥美，主義是從，始終一揆，赤禍鴟張，矜其嚼爪，吮血磨牙，鑄者立死，當萌蘖時，人皆忽視，公獨愀然，指為禍水，憂天之墜，有同于杞，大盜盜國，目無餘子，當此艱虞，寧蹈虎尾，阨機忘危，獨探膺肺，發為彈章，織倡民治，國本不搖，賴有

常務委員古公勷勤之靈曰，萬山秋肅，一星斂芒，嗚呼天乎，喪我元良，猗歟我公，器宇深厚，孝友雍雍，詩常在手，胸具識斷，矚勢知危，知之惟艱，早得導師，啟事總理，將三十年，總理許之，曰能曰賢，驅驅革命，旋蹶旋起，能人所難，功不必己，辛亥光復，手殲陰狸，政績昭昭，及于瓊崖，炎精倏疏，衆雖寡雄，遂走南洋，再圖斧因，漳州陝軍，洋洋凱歌，復我疆土，大謀獨多，蝮蛇噓毒，虎兕出柙，元首蒙塵，而國岌岌，作亂者討，乃召師徒，贊機殲逆，吾民其蘇，屯兵江門，遂有西江，威行信立，野無吠彪，隨師徂征，赫門單騎，手治軍書，宵分不寐，丁卯清黨，賴大果斷，迅雷一鳴，已定大亂，又能理財，兩掌度支，饟餽方紐，兵不飢疲，暫釋鉅艱，觀政歐美，歸途變時，往往流涕，贊治中樞，蓋其誠忠，忠言不入，嗟哉計窮，計窮奈何，浩然南歸，愛告同心，相與鳴悽，獨裁殃民，毀法當劾，聲罪有詞，鬼神乃泣，開府於粵，照臨旋旋，國有大謀，征使大勞，魯難未已，鴻鹿忽揭，外寇還貪，蕩搖我疆，安內攘外，所憂愈深，積勞罹疾，未易其能任，扶病治事，一息不懈，孰云幾日，長城遺壞，公今永去，遺責誰荷，水屋振棟，矢府失能，許身黨國，久同患難，肝胆相照，生死無間，嗚呼執信，早逝，哭分已忘，今又哭公，雖能不傷，朗朗高館，挺救雙祠，遺稿無總，有於昌中，大勳在國，禮宜國葬，雖曰哀榮，國人則愴，嗚呼勁風，巷哭相聞，靈來自天，倘乘白雲，哀哉尚饗。